

駕洛紀元 1981年 (西紀 2022年)

## 2022년도 제34차 정기총회



일 시 : 2022. 04. 17. (비대면)

장 소 : 경남 김해시 태정2길 30 (금병재)

(중사 三大 목표)

1. 爲先事業
2. 扶宗事業
3. 啓導事業

金海金氏 石城公派 宗會

## 김해김씨 석성공파 정기총회 안내

수 신 : 金海金氏 石城公派 종원제위

종원 여러분의 건승하심을 기원 합니다.

2022년도 제34차 정기총회를 아시는 바와 같이 부득이 비대면으로 개최하게 되었습니다.

그러나 행정적인 것과 기본 정해진 행사 등은 계속 이어가고 있습니다.

2021년 결산서 등은 감사를 필하여 전 종원님에게 우송하오니 널리 양해 바랍니다.

2022. 03. 31.

김해김씨 석성공파 종회

회 장 : 김 중 겸 (회인생략)  
(010-3762-2056)



2022년도 제34차 정기총회  
PDF파일 다운로드 QR코드

## 인 사 말 씀

항상 석성공파 종회 발전에 애쓰시고 계시는 족친(族親) 여러분, 여러분의 사업 번창과 건승하심을 기원합니다.

어느덧 종회장 직을 맡고 하는 일 없이 코로나 시국과 겹쳐 세월만 흘렀습니다. 이번 총회도 비대면, 서면으로 총회를 대신하게 되었음을 먼저 널리 양해를 드리는 바입니다.

그리고 여러 가지 미흡한 저에게 고문단, 이사단과 족친 여러분께서 종회 발전에 많은 사랑과 관심을 보내 주셨습니다. 부족한 저에게 베푼 성원은 항상 잊지 않고 있으며, 一生 일생 동안 저는 잊지 않을 작정입니다.

저는 임기동안 부족하지만 항상 종회 발전에 누가 되지 않는 마음가짐으로 또는 행동으로 최선을 다하고 있습니다.

옛 성현의 말씀대로 위인이 유<sub>爲</sub>기니 이<sub>由</sub>유인호<sub>而</sub>재아 안연이 왈 청문기<sub>乎</sub>목 하나 이다. 라는 말씀과 같이 인을 이루는 데는 나로부터 비롯되는 것이니 어찌 남으로부터 비롯된 것인가 하셨다.

저는 항상 한다고 하였으나 족친 여러분이 보시기에는 전부가 미흡했으리라 사료 됩니다. 지난 저의 부족한 점 널리 해량하여 주시기 바랍니다.

지난 임기 동안 대면 총회는 못했지만, 행정적이나 공식적으로 정한 행사에는 석성공파 종회 자격으로 쉽 없이 위선과 부종 사업에 참여하여 왔습니다. 이는 저 종회장 개인이 아니라 석성공파 종회와 족친 개개인의 참여와 위선과 부종 사업이었음을 다시 한 번 말씀 올립니다.

마지막 임기를 마치며 꼭 올릴 말씀은 올해 음력 10월3일에는 꼭 김해 파조님 시향에 전원 참석하셔서 그동안 못 다한 정담과 새로 선임 된 회장에게 많은 성원과 저 와는 또한 처음 만난 것처럼 사랑을 주시기 바라며, 온 가족이 참석하여 즐거운 김해 여행이 되시기 바라겠습니다.

저는 앞서도 말씀 드렸듯이 종회장 재직을 영광으로 생각하며 종손님과 족친 여러분의 보내주신 성원과 사랑을 일생을 두고 잊지 않을 것입니다.

끝으로 족친 여러분의 하시는 사업과 가정<sub>一生</sub>에 행복이 깃드시고, 파조님의 음덕이 가득 하시기를 다시 한 번 기원합니다. 감사합니다.

2022. 3. 30.

김해김씨 석성공파 종회

종 회 장 김 중 겸 올림.

## 인 사 말 씀

전국에 계신 일가님 안녕하십니까?

종원님의 변함없는 성원과 따뜻한 격려 속에서 여기 금병재, 김해문중 일가들은 금병재 보존관리에 온 힘을 기울이고 있습니다.

코로나19로 어려움이 많은 가운데서도 김종겸 총회장님, 사무총장 김재광님, 감사 김갑섭님과 김성삼님께서도 늘 이곳 금병재 보존을 위하여 수시로 연락을 주시고 관심을 가져 주셔서 고마움을 간직하고 있습니다.

저는 종손으로서 첫 번째 위선사업으로 조상님을 잘 모시는 일이 최우선이며, 둘째는 부종사업으로 종친 상호간에 도우며 화합하고 서로 아끼며 돕자는 뜻입니다. 셋째는 계도사업으로 조상님들의 훌륭한 행적을 알게끔 하는 일, 앞으로도 종손으로 하여야 할 일들을 찾아서 열심히 노력하겠습니다.

코로나 19가 빨리 끝나 전국 종원님들 얼굴을 뵈기를 기원합니다.

끝으로 전국 일가님들의 건강과, 가정에 행복이 가득 하시길 기원드립니다.

2022. 3. 31.

종 손 김 병 철 올림

## 인 사 말 씀

전국에 계시는 김해김씨 석성공파 후손 일가 여러분 그동안 강녕 하십니까?  
금병재 재장 김석희 삼가 인사 올립니다. 삼년 째 계속되는 코로나 국면으로  
종회에서 뵙지 못하고 이렇게 지면을 통해서 인사를 올리게 되었습니다.  
코로나도 정점을 지났고 차차 진정될 거라고는 합시다만 아무튼 조심하는  
수밖에 없을듯합니다.

지난 사오년 이래 전국 후손의 성금과 종친회의 기금으로 재실을 보수하고  
단장 하였습니다만 여러모로 부족한 제가 금병재를 맡고 있어서 그런지,  
아니면 시류가 예전과 달라서인지 해마다 참제 인원이 줄어드는 것 같아서  
마음이 무척 아프고 죄송스럽습니다.

우리 후손들 모두는 파조 할아버지의 유전자를 고스란히 물려받은 한 핏줄  
입니다. 피는 물보다 진하다는 말이 있듯이 학연, 지연 등 보다는 혈연이  
더 끈끈할 것입니다. 파조님의 시제는 일 년에 한번이나마 파조 할아버님의  
너른 품안에서 후손들이 얼굴을 마주하고 반갑게 인사 나누며 덕담도 건네  
고 또 마음속으로 은근히 할아버님의 음덕을 입기를 소원하는 자리이기도  
하지요. 국내외 명승지를 둘러보는 여행도 좋지만 일 년에 한번만이라도 파  
조님을 찾아뵙는 여행을 권해 드립니다.

전국 종원의 친목 도모와 종사업무에 노고가 많으신 종손과 종회장님,  
그리고 종친회 집행부와 원로님 여러분께 이 장을 빌어 감사드립니다.

아울러 전국의 후손 여러분께서도 다시 뵈을 때까지 부디 건승하시길 기원  
드립니다.

2022. 3. 31.

금병재 재장 김 석 희 배상

## 감 사 보 고 서

2022년도 김해김씨 석성공파총회 감사를 2021.04.01. ~ 2022.03.31.자로 마감하여  
통장 잔액과 회계상 이상 없음을 아래와 같이 보고 드립니다.

김해김씨석성공파총회 전체 감사 대상에 대한 감사 보고를 드리겠습니다.

금 번 회기 동안 코로나 시국에도 불구하고 위 정기총회 보고서 내용에 첨부된  
경과보고서 및 임시이사회사록과 같이 집행부와 종원 여러분들이 각 행사와  
모임에 참석하여 전반적인 노력으로 많은 발전과 성과를 거두었음을 표명합니다.

다음은 재무감사 보고를 드리겠습니다.

김중겸 총회회장님을 비롯한 김재광사무총장께서 찬조 수입 및 수입금을 정상적  
으로 적립하고 정기에탁금 및 보통예탁금을 잘 관리하고 항목별 정상적으로 지출  
하였으므로 금전적 아무 이상 없음 확인합니다.

### 총평

김해김씨 석성공파를 견인하고 많은 열정을 쏟는 제7대 김중겸 총회회장님과 집행  
부는 코로나로 인하여 애로 사항이 많이 있는데도 불구하고 각종 행사에 참여하고  
또한 임시이사회를 개최하여 총회를 발전하게 하였으며  
김중겸 총회회장님께서 연임 수락으로 인한 일 년 동안 총회 발전에 기여하심과  
총회발전을 기대하며 또한 총회수석 부회장에 청학문중회장 김중운종원님께서 수  
락함을 이 자리를 빌려 감사드리면서 다시 한번 더 종원님들의 단합된 모습과 거  
듭 성장하는 총회가 되길 항상 소원하며 한 회기 무사함과 다들 건강하심에 갈채  
와 응원을 보냅니다.

2022. 04. 10.

감사: 김 갑 섭



감사: 김 성 삼



## 임시 이사회 의사록

일 시 : 2022년 1월 17일 오전 11시

장 소 : 경북 영주시 영주탁주(종회장 근무 사무실)

참석인원 : (무순) 종손 김병철, 종회장 김종겸, 재장 김석희,

김해 풍명재 재장 김영의, 신임 수석부회장 김종운(남양주 청학문중 회장),

사무총장 김재광, 영주상리문중 사무장 김재선, 영주상리문중 김상겸,

영주상리문중 김부겸. (계 9명)

안 건 : 수석부회장 선임 확정 및 선임장 전달에 관한 건

영주상리문중 사무장 김재선의 사회로 임시이사회를 개최하다.

식순에 따라 회장이 개회 선언 후 선조님께 배례 후 회의시작.

1) 상호 새해 인사 후 회장 인사와 동시에 수석부회장 신임 선임장 전달 후 종손 인사와 이어서 재장 격려사 후 신임 수석부회장 인사가 있었음.

2) 경과 보고에 이어 기타 토의사항이 있었음.

(토의사항)

1) 종손께서 수석부회장의 임무가 짧은 기간이기 때문에 현 종회장의 임기 연장을 토의하였으나 현 종회장이 개인 사정과 건강관계로 고사하므로 결론나지 못했음.

2) 종손께서 금병재 시제 봉행 시 제관 참여 안건으로 각 大小문중에서 제관을 맡은 후 제사 봉행을 했으면 토의. 영주 상리문중에서 받드는 것을 허락 하였으나 상호 조율 문제와 김해 금병재와 영주 상리문중 의견 등 확정하지 못하고 시간을 두고 결정하자고 하였음.

이상과 같이 공식적인 회의를 마치고 환담으로 오찬 전까지 종회 발전에 대한 이야기 후에 오찬장으로 향함.

(기타)

1) 김종운 신임 수석부회장이 준비한 꿀 선물세트와 김재광 사무총장이 준비한 레드향 선물세트 그리고 종회장이 준비한 조청을 참석 9명에게 교환하고 오찬으로 이어짐.

2) 당일 서울과 김해에서 참석한 임원에게 종회장 개인이 당일 여비  
5X50,000=250,000원과 영주 상리문중 참석인에게 당일 여비 3X30,000=90,000원  
그리고 당일 오찬식代 440,000원정을 지불하고 화기애애한 분위기에서 다음회의  
약속을 하고 서울·김해·영주 참석 전원이 각자 아쉽게 헤어짐.

이상과 같이 임시이사회의를 전부 끝마침.

2022. 01. 17.

김해김씨 석성공파 종회

종 회 장 김 중 겸 (회인생략)

## 임시 임원회 의사록

일 시 : 2022년 3월 27일 오후 3시

장 소 : 경북 영주시 영주탁주(종회장 근무 사무실)

참석인원 : (무순) 종손 김병철, 종회장 김종겸, 감사 김성삼,  
신임 수석부회장 김종운, 사무총장 김재광

안건 : 정기총회 비대면 진행 및 현 종회장의 임기 1년 재연장에 관한 건  
종회장이 개회 선언 후 임시임원회를 개최하다.

- 1) 2022년 제34차 정기총회를 비대면으로 진행하고, 2021년 결산서 등은 감사를 필하여 전 종원님에게 우편 배송하기로 하였음.
  - 2) 현 김종겸 종회장이 금병재 시제까지만 총회 업무를 수행하고, 2023년부터는 김종운 수석부회장이 종회장의 업무를 수행하기로 하였음.
- 경과보고에 이어 기타 토의사항이 있었음.

(토의사항)

- 1) 금병재 시제 때 김종겸 종회장의 이임식과 김종운 수석부회장의 종회장 취임식을 개최하기로 하였음.
- 2) 영주 상리문중에서 제관을 맡아서 2022년 금병재 시제 봉행을 받들기로 하였음.

(기타)

- 1) 김종겸 종회장이 준비한 도너츠 선물세트와 김병철 대종손이 준비한 찹쌀떡 선물세트 그리고 김성삼 감사가 준비한 정관장 선물세트를 참석자에게 선물함.
  - 2) 당일 김해와 울산 그리고 서울에서 참석한 임원에게 종회장 개인이 당일 여비 4X50,000=200,000원과 동행한 김성삼 감사의 아들에게 50,000원을 지불함.
  - 3) 당일 만찬식 277,000원은 김종운 수석부회장이 지불하였음.
- 화기에애한 분위기에서 다음회의 약속을 하고 김해·울산·서울·영주 참석 전원이 각자 아쉽게 헤어짐.

이상과 같이 임시임원회의를 전부 마침.

2022. 03. 27.

김해김씨 석성공파 종회

종 회 장 김 중 겸 (회인생략)

## 경과보고서

2021. 01. 23. ~ 2022. 03. 27.

2021년

### 05. 13. 사무총장 업무인계 회의

1. 2021. 05. 13. 전 사무총장 김문수와 신임사무총장 김재광 업무인계
2. 참석자(무순) 총회장 김종겸, 대중손 김병철, 감사 김성삼, 사무총장 김재광
  - 1) 당일 모든 서류철 2) 정기예금통장 3) 예금통장과 서류를 김재광 신임 사무총장에게 전달 (장소 : 경북 영주 총회장 사무실-영주택주)
3. 인수인계 후 총회 운영방안 논의, 금병재 솟을대문 보수 등 논의.  
수석부회장 선임 등 논의 (솟을대문은 차후 정기총회 때 안건으로 논의 하기로 함)
4. 폐회 후 중식代 220,000원을 김재광 사무총장이 지불함.

### 06. 11. 정기예금 만기로 통장 정리 시 회의

1. 참석자 : 총회장 김종겸, 사무총장 김재광, 남양주 청학문중 회장 김중운.
2. 정기예금 130,000,000원정을 김중운 회장 소개로 남양주 별내새마을금고 (이자 좋은 관계)에 예탁 및 보통예금한 후 폐회.
3. 업무 마친 후 김중운 회장의 주체로 의정부 식당에서 저녁 만찬 후 귀가, 당일 식대는 김중운 회장이 150,000원 지불.

### 07. 10. 김해 연합 문중 이사회 개최(총회장 참석)

1. 김동수 사무장의 사회로 금병재 서재에서 개최
2. 금병재 보존에 관하여 김해 연합 문중에서 많은 의견이 오고 갔으나 토의한 바 본회에서 관리 및 보존해야 한다는 의견이 지배적이었으나 총회장은 아직 정식 거론한 바가 없으므로 전 종원이 관심을 가지도록 계도 할 것과 많은 의견이 있었으나 결론은 내리지 못하고 다음 기회에 총회에 건의하기로 하고 12시에 폐회하고 김해 장유에서 오찬이 있었음.  
당일 14명이 참석하여 식사代 300,000원정을 김해문중에서 지불하고 총회장 여비 100,000원을 김해문중에서 전달하였다.  
참석자(무순) 총회장 김종겸, 대중손 김병철, 김해문중회장 김동환, 금병재 재장 김석희, 사무국장 김재섭, 김해문중 사무장 김동수, 본회감사 김성삼 그 외 7명 감사여비 금일봉 김해문중에서 전달

11. 05. 상주 화산재 시제 참석 (11. 04 - 전일 참석 숙박)

대중손 김병철, 종회장 김중겸 외 1명 계 3명 참석  
종회에서 헌성금 100,000원 전달

11. 06. 영천 도유재 시제 참석

대중손 김병철 외 2인 참석  
종회에서 헌성금 100,000원 전달

11. 07. 금병재 시제 봉행

전 종원 남녀 포함 50여명이 참석하여 경건한 마음으로 시제 봉행  
종회에서 헌성금 1,000,000원 전달  
종회장 개인이 헌성금 1,000,000원 전달

11. 08. 전남 화순 이양 쌍봉리 금소재 시제 참석

참석인 : 대중손 김병철, 종회장 김중겸. 감사 김성삼,  
김해연합문중 회장 김동환, 재장 김석희, 김상준, 풍명재 재장 김영의,  
사무장 김동수 계 8명  
종회에서 헌성금 200,000원 전달

11. 09. 남양주 영모사 시제 참석

1. 참석인 종손 김병철, 김석희, 김동환, 김성삼, 김영의, 김동수,  
도유사 김영진 계 7명 참석, 종회에서 헌성금 100,000원 전달
2. 영모사 회의 결과

2022년부터 시제 경비문제와 부녀회의 인원동원(제수준비 등) 문제로 중식과  
준비에 애로사항이 많아 2022년부터 경四파에서 각 300,000원씩 헌성하여  
중식을 뷔페로 결정하고 회의를 마침.

11. 22. 본회 고문이신 김억이 고문께서 향년 90세로 별세

코로나 관계로 사무총장이 대표로 조문함  
종회에서 조의금 100,000원 전달

11. 28. 풍명재 시제 참석 (석성공파 증가문중)

종회장 시제 참석 차 풍명재 참석  
대중손 김병철 외 30여명이 시제 봉행  
김해 증가 문중으로 (칠산 佳洞) 문중에서 건립한 재사 풍명재는 1층  
상가(임대)이고 2층은 가동 문중 여러 小문중 조상님을 모시고 있었음.  
규모는 웅장하고 재실로써 훌륭하게 잘 갖추어 있었고 증가문중답게  
시제 봉행도 정제된 행사였음.

2022년

01. 03. 본회 감사 김성삼 모친상

종손 김병철, 김해문중 김동환, 재장 김석희께서 조문함  
종회에서 조의금 100,000원 전달

01. 07. 임시 이사회 개최

1. 수석 부회장 선임 결정 문제로 영주 종회장 사무실에서 회의 개최,
2. 참석인원 : (무순) 종손 김병철, 종회장 김중겸, 재장 김석희,  
김해 풍명재 재장 김영의, 신임수석부회장 김중운(남양주청학문종회장),  
사무총장 김재광, 영주상리문중 사무장 김재선, 영주상리문중 김상겸,  
영주상리문중 김부겸. (계 9명)
3. 안 건 : 수석부회장 선임 확정 및 선임장 전달
  - 1) 김중운 신임 수석부회장 선임장 전달
  - 2) 종손께서 수석부회장의 임무가 짧은 기간이기 때문에 현 종회장 임기 연장을 토의하였으나 현 종회장이 개인 사정과 건강관계로 고사 하므로 결론나지 못했음.
  - 3) 종손께서 금병재 시제 봉행 시 제관 참여 안건으로 각 大小문중에서 제관을 맡은 후 제사 봉행을 했으면 토의하였으나 확정하지 못하고 시간을 두고 결정하자고 하였음.

03. 27 임시 임원회 개최

- 1) 참석인원 : (무순) 종손 김병철, 종회장 김중겸, 감사 김성삼,  
신임 수석부회장 김중운, 사무총장 김재광
- 2) 2022년 제34차 정기총회를 비대면으로 진행하고, 2021년 결산서 등은 감사를 필하여 전 종원님에게 우편 배송하기로 하였음.
- 3) 현 김중겸 종회장이 금병재 시제까지만 종회 업무를 수행하고, 2023년 부터는 김중운 수석부회장이 종회장의 업무를 수행하기로 하였음.
- 4) 금병재 시제 때 김중겸 종회장의 이임식과 김중운 수석부회장의 종회장 취임식을 개최하기로 하였음.
- 5) 영주 상리문중에서 제관을 맡아서 2022년 금병재 시제 봉행을 받들기로 함.  
위와 같이 경과 보고합니다.

2021. 03. 31.

김해김씨 석성공파 종회

종 회 장 김 중 겸 (회인생략)

## 찬조금 내역

석성공파 중회에 찬조한 내역

1. 중 회 장 김 중 겹 찬조금 1,000,000원을 이체함. (2022. 03. 31. 본회찬조금)

위와 같이 중 회 장 김 중 겹 총 1,000,000원을 중회에 찬조함

2022. 03. 31.

중회 찬조금 후원 계좌
새마을금고 김해김씨 석성공파 중회 9005-0001-7722-6

금병재 헌성금 후원 계좌
농협 금병재 보존회 351-1129-9645-63

## 2021년 김해김씨 석성공파 종회 결산서

2021. 04. 01. ~ 2022. 03. 31.

수 입		지 출	
항 목	금 액	항 목	금 액
전년도 이월금(20/03/17)	3,986,179		
소 계	<b>3,986,179</b>		
타행환 입금	141,390,822	타행환 출금	134,723,611
찬조금(김중겸 종회장)	1,000,000	선 물 代	2,116,210
잡 수 입	32,811	카 렌 다	1,589,500
소 계	<b>142,423,633</b>	금병재 시제 헌성금	1,000,000
		위 선 비	700,000
		인 쇄 비	629,000
		종손 특별 활동비	500,000
		종회장 특별 활동비	500,000
		통신비	329,710
		경 조 비	200,000
		잡 비	18,780
합 계	<b>146,409,812</b>	합 계	<b>142,306,811</b>
		현금차기이월(보통예금)	4,103,001
총 합 계	<b>146,409,812</b>	총 합 계	<b>146,409,812</b>

### 석성공파 종회 예탁금 현황

항 목	예탁금액	이자 미수금 (22/06/14)	참 고
별내새마을금고 예탁	50,000,000	900,000	그림5
별내새마을금고 예탁	50,000,000	900,000	그림6
별내새마을금고 예탁	25,000,000	450,000	그림7
합 계	<b>125,000,000</b>	<b>2,250,000</b>	

## 2021년 김해김씨 석성공파 종회 예산대비 결산서

지 출

2021. 04. 01. ~ 2022. 03. 31.

항 목	2021년		내 역
	2021년 예산	2021년 지출 결산	
총 회 비	4,500,000		
회 의 비	3,000,000		
위 선 비	600,000	700,000	김해왕릉 춘·추향대제 상주, 영천, 남양주, 화순 (화순 100,000원 추가 헌성)
시제 참제비	2,000,000		
금병재 시제금	1,000,000	1,000,000	금병재 헌성금
통 신 비	500,000	329,710	통신비
인 쇄 비	600,000	629,000	인쇄비
경 조 비	1,000,000	200,000	김억이 고문 본인상 김성삼 감사 모친상
잡비, 소모품비	600,000	18,780	잡비, 사무용품 등
중사 활동비	1,000,000	500,000	중손 특별활동비
특별 활동비	500,000	500,000	종회장 특별활동비
홍 보 비	1,000,000		
선 물 代	2,000,000	2,116,210	설·추석 선물
포 장 비	1,000,000		
거 마 비	500,000		
카 렌 다	1,800,000	1,589,500	카렌다
예 비 비	2,000,000		
<b>소 계</b>	<b>23,600,000</b>	<b>7,583,200</b>	
정기예탁(3건)	125,000,000	130,000,000	수표 인출
보통예금(새마을)	5,000,000		
보통예금(새마을)	4,723,611	4,723,611	보통예금 해지
찬조금	1,000,000	4,103,001	차기이월
<b>총 합 계</b>	<b>159,323,611</b>	<b>146,409,812</b>	

2022년도 김해김씨 석성공파 종회 예산서

2022. 04. 01. ~ 2023. 03. 31.

	수 입		지 출	
	항 목	금 액	항 목	금 액
이월금	현금이월	4,103,001	총 회 비	4,500,000
	정기예탁금	125,000,000	회 의 비	3,000,000
	예탁금이자	2,250,000	위 선 비	600,000
	총회 찬조금	6,000,000	시제참제비	2,000,000
	이사회찬조금	2,500,000	금병재 시제금	1,000,000
	특별찬조금	8,746,999	통 신 비	500,000
			인 쇄 비	600,000
			경 조 비	1,000,000
			잡비, 소모품비	600,000
			종사 활동비	1,000,000
			특별활동비	500,000
			홍 보 비	1,000,000
			선 물 代	2,000,000
			포 장 비	1,000,000
			거 마 비	500,000
			카 렌 다	1,800,000
			예 비 비	2,000,000
			<b>소 계</b>	<b>23,600,000</b>
이월금	정기예탁금			125,000,000
<b>총 계</b>		<b>148,600,000</b>		<b>148,600,000</b>

표1) 영주국민은행 및 별내새마을금고 보통예금 통장 세부내역

No	거래일자	항 목	내 용	수 입	지 출	현재잔액	참 고
1	2021.03.17	전년도 이월금	이월금	3,986,179	0	3,986,179	
2	2021.04.09	인쇄비	인쇄비	0	569,000	3,417,179	
3	2021.04.19	인쇄비, 통신비	인쇄비	60,000	362,120	3,055,059	
			통신비	302,120			
4	2021.06.01	타행환 입금	농협 타행환	50,510,411	0	53,565,470	그림9)
5	2021.06.01	타행환 입금	새마을 타행환	50,676,800	0	104,242,270	그림10)
6	2021.06.01	타행환 입금	새마을 타행환	30,480,000	0	134,722,270	그림10)
7	2021.06.12	잡수입	결산이자	5,721	0	134,727,991	
8	2021.06.12	잡비	소득세	0	800	134,727,191	
9	2021.06.12	잡비	지방세	0	80	134,727,111	
10	2021.06.14	타행환 출금	수표인출	0	130,000,000	4,727,111	표2)
11	2021.09.28	잡비	통장해지 수수료	0	3,500	4,723,611	그림8)
12	2021.09.28	타행환 출금	별내새마을 입금	0	4,723,611	0	그림8)
13	2021.06.14	타행환 입금	국민은행수표입금	5,000,000	0	5,000,000	표2) 4번
14	2021.06.15	잡비	공인인증수수료	0	4,400	4,995,600	
15	2021.09.18	잡수입	결산이자	7,464	0	5,003,064	
16	2021.09.28	타행환 입금	국민은행 잔액 입금	4,723,611	0	9,726,675	그림3)
17	2021.10.13	선물	추석한과선물 (27,330x37명)	0	1,011,210	8,715,465	
18	2021.10.13	카렌다	종회달력 1,000부 배송	0	1,589,500	7,125,965	
19	2021.10.21	위선비	김해왕릉 춘향대제	0	100,000	7,025,965	
20	2021.10.21	위선비	김해왕릉 추향대제	0	100,000	6,925,965	
21	2021.10.21	위선비	화산제	0	100,000	6,825,965	
22	2021.10.21	위선비	도유제	0	100,000	6,725,965	
23	2021.10.21	위선비	금소제	0	100,000	6,625,965	
24	2021.10.21	위선비	영모사	0	100,000	6,525,965	
25	2021.10.21	종회장 특별 활동비	종회장 2021년 활동비	0	500,000	6,025,965	
26	2021.10.21	중손 특별 활동비	대중손 2021년 활동비	0	500,000	5,525,965	
27	2021.10.31	위선비	금소제(10,000원추가)	0	100,000	5,425,965	
28	2021.11.07	금병제 시제 헌성금	금병제 헌성금	0	1,000,000	4,425,965	
29	2021.11.24	경조비	김억이고문 본인상 부의금	0	100,000	4,325,965	
30	2021.12.18	잡수입	결산이자	12,180	0	4,338,145	
31	2022.01.04	경조비	김성삼감사 모친상 부의금	0	100,000	4,238,145	
32	2022.01.18	선물	임원진 설 선물(멸치)	0	1,105,000	3,133,145	
33	2022.03.19	잡수입	결산이자	7,446	0	3,140,591	
34	2022.03.31	잡비	잡비, 소모품비	0	4,000	3,136,591	
35	2022.03.31	통신비	서류등기우편 2건	8,780	33,590	3,103,001	
			서류등기우편 1건	3,810			
			송금료 3건	5,000			
			카렌다 택배	5,000			
			카렌다 택배	5,000			
잡비	사무용품 2건	6,000					
36	2022.03.31	찬조금	김중겸 종회장 찬조금	1,000,000	0	4,103,001	
<b>합 계</b>				<b>수입합계</b>	<b>지출합계</b>	<b>잔 액</b>	
				<b>146,409,812</b>	<b>142,306,811</b>	<b>4,103,001</b>	

표2) 2021. 06. 14. 국민은행 통장에서 수표인출 후 별내새마을금고 통장으로 이체한 내역

No	거래일자	별내새마을	계좌번호	금액	만기일	미수이자	참고
1	2021.06.14	예탁금	9110-2239-3250-3	50,000,000	2022-06-14	900,000	그림1
2	2021.06.14	예탁금	9110-2239-4177-8	50,000,000	2022-06-14	900,000	그림2
3	2021.06.14	예탁금	9110-2239-4604-1	25,000,000	2022-06-14	450,000	그림3
4	2021.06.14	입출금	9005-0001-7722-6	5,000,000	* 표1) 13번에 수표로 입금		
합계				130,000,000		2,250,000	

2021. 03. 17. ~ 2022. 03. 31. 입출금 통장 세부내역 (영주국민은행 및 별내새마을금고)



그림1)



그림2)

2021. 03. 17. ~ 2021. 09. 28. 영주 국민은행 통장 세부내역

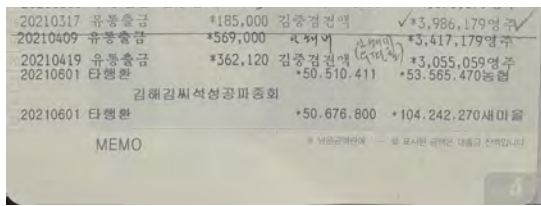

그림3)

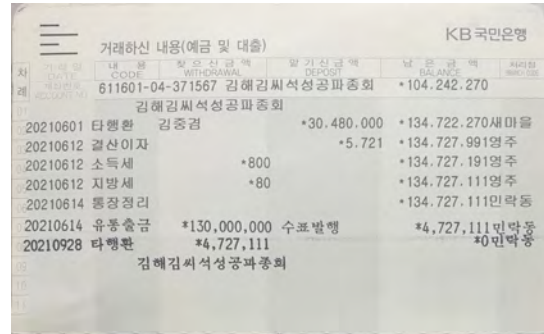

그림4)

2021. 06. 14 ~ 2022. 03. 31. 별내새마을금고 통장 세부내역

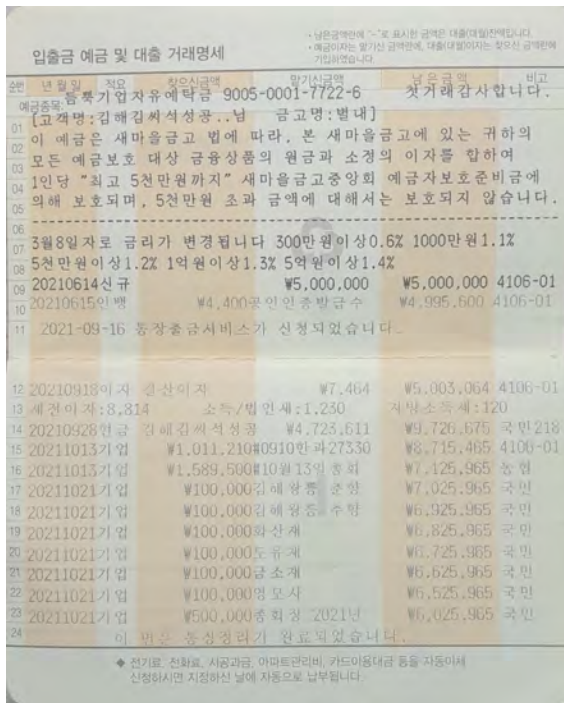
### 별내새마을금고 예탁금 현황 (3건)

예금주		예금종류	계좌번호	이율
김해김씨석성		정기예탁금	9110-2239-3250-3	연 1.800%
계약금액		₩50,000,000	만기지급액	₩50,900,000세전
신규일		2021-06-14	만기일	2022-06-14
계약기간		12개월		
순번	년월일	적요	원금및이자금액	세액공제
				실수령액(잔액)
				비고
예금종류		정기예탁금	9110-2239-3250-3	첫거래감사합니다.
01 만기 (단리)				
02 이 예금은 새마을금고 법에 따라, 본 새마을금고에 있는 귀하의				
03 모든 예금보호 대상 금융상품의 원금과 소정의 이자를 합하여				
04 1인당 "최고 5천만원까지" 새마을금고중앙회 예금자보호준비금에				
05 의해 보호되며, 5천만원 초과 금액에 대해서는 보호되지 않습니다.				
06 -----				
07 이자소득에 대한 세율은 관련법령개정에 따라 변동될 수 있습니다.				
-----				
08	20210614	신규	₩50,000,000	₩50,000,000 4106-01
09				

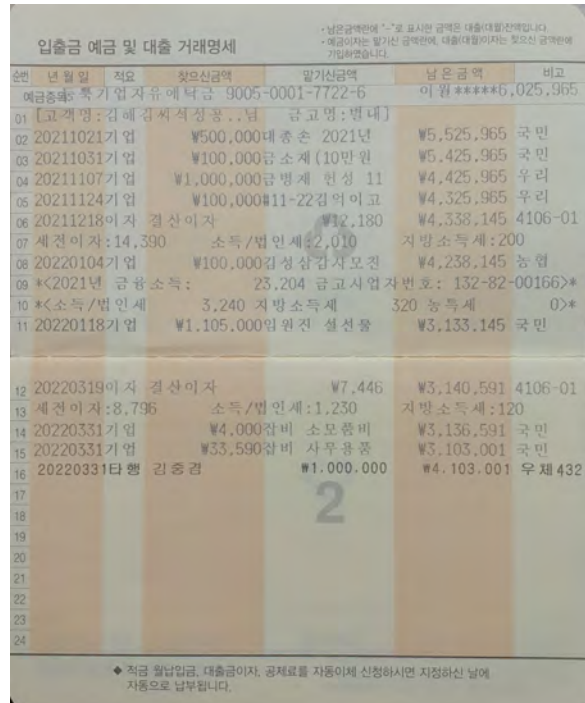
그림5) 50,000,000원 별내새마을금고 예탁 (2022. 06. 14. 만기)

예금주		예금종류	계좌번호	이율
김중겸		정기예탁금	9110-2239-4177-8	연 1.800%
계약금액		₩50,000,000	만기지급액	₩50,900,000세전
신규일		2021-06-14	만기일	2022-06-14
계약기간		12개월		
순번	년월일	적요	원금및이자금액	세액공제
				실수령액(잔액)
				비고
예금종류		정기예탁금	9110-2239-4177-8	첫거래감사합니다.
01 만기 (단리)				
02 이 예금은 새마을금고 법에 따라, 본 새마을금고에 있는 귀하의				
03 모든 예금보호 대상 금융상품의 원금과 소정의 이자를 합하여				
04 1인당 "최고 5천만원까지" 새마을금고중앙회 예금자보호준비금에				
05 의해 보호되며, 5천만원 초과 금액에 대해서는 보호되지 않습니다.				
06 -----				
07 이자소득에 대한 세율은 관련법령개정에 따라 변동될 수 있습니다.				
-----				
08	20210614	신규	₩50,000,000	₩50,000,000 4106-01
09				

그림6) 50,000,000원 별내새마을금고 예탁 (2022. 06. 14. 만기)

예금주		예금종류	계좌번호	이율
김재광		정기예탁금	9110-2239-4604-1	연 1.800%
계약금액		₩25,000,000	만기지급액	₩25,450,000세전
신규일		2021-06-14	만기일	2022-06-14
계약기간		12개월		
순번	년월일	적요	원금및이자금액	세액공제
				실수령액(잔액)
				비고
예금종류		정기예탁금	9110-2239-4604-1	첫거래감사합니다.
01 만기 (단리)				
02 이 예금은 새마을금고 법에 따라, 본 새마을금고에 있는 귀하의				
03 모든 예금보호 대상 금융상품의 원금과 소정의 이자를 합하여				
04 1인당 "최고 5천만원까지" 새마을금고중앙회 예금자보호준비금에				
05 의해 보호되며, 5천만원 초과 금액에 대해서는 보호되지 않습니다.				
06 -----				
07 이자소득에 대한 세율은 관련법령개정에 따라 변동될 수 있습니다.				
-----				
08	20210614	신규	₩25,000,000	₩25,000,000 4106-01
09				

그림7) 25,000,000원 별내새마을금고 예탁 (2022. 06. 14. 만기)



# 金海金氏 石城公派 略史

김 해 김 씨 석 성 공 파 약 사



金海金氏 石城公派 宗會

# 定 款

金海金氏石城公派宗會



## 第一章 總 則

### 제1조 : 명 칭

본회는 金海金氏石城公派宗會라 칭한다.

### 제2조 : 사무소

본회의 사무소는 서울 特別市에 둔다.

(단, 부득이 한 경우 서울 특별시외에 둘 수도 있다.)

### 제3조 : 목적

본회는 선조를 숭봉(崇奉)하고 종족(宗族) 간의 친목(親睦)과 번영을 도모함을 목적(目的)으로 한다.

## 第二章 會 員

### 제4조 : 회원의 자격

본회의 회원은 金海金氏石城公派(과조:永字純字)의 후손으로 한다.

## 第三章 任 員

### 제5조 : 임원

본회에 다음과 같은 임원을 둔다.

1. 회장 1인(이사)
2. 부회장 20인 이내(수석 부회장 1인 포함 : 이사)  
(단, 수석 부회장은 차기 총회장으로 선임한다.)
3. 사무총장 1인
4. 이사 40인 이상(이사라 함은 각 문중 대표로서  
世字應字, 世字輔字, 世字發字, 世字汀字, 世字彦字, 문중에서 안배한다.)
5. 감사 2인

### 제6조 : 고문 추대

덕망이 높고 본회 발전에 공헌한 사실이 현저(顯著)거나, 특히 모범이 될 만한 종원(宗員) 중 고문을 회장이 추대하고 총회 또는 이사회에 보고한다.

### 제7조 : 임원의 선출

임원은 총회에서 선임하고 사무총장은 회장이 위촉한다.

수석 부회장은 이사회에서 선출하고 부회장 및 이사인 문중대표의 선임은 총회의 결의로 회장에게 위임하여 문중별로 안배하여 선임 할 수 있다.

(단, 감사는 총회에서 선출한다.)

### 제8조 : 임원의 임기

임원의 임기는 3년으로 하고 어떤 경우이든 회장은 연임(連任) 할 수 없다.

(단, 1) 결원(缺員)으로 인한 보선(補選)자의 임기는 전임자의 잔여기간으로 한다.

- 2) 단, 회장유고시는 자동 수석 부회장이 승계하여 승계 기간을 차기로 보아 1회에 한하며 연임 할 수 있다.

- 3) 보선은 확대 집행부 회의(회장단, 사무총장, 감사, 이사인 문중대표)에서 한다.

제9조 : 임원의 임무

1. 회장은 본회를 대표하여 회무를 총괄하고 총회, 이사회 기타 회의의 의장이 된다.
2. 부회장은 회장을 보좌하여 회장 유고 시 그 직을 수석 부회장이 대행한다.  
수석 부회장이 그 직을 수행하지 못할 시 부회장이 연장자 순으로 그 직을 대행한다.
3. 사무총장은 일반 업무 및 모든 행정을 담당한다.
4. 이사는 이사회에 출석하여 본회의 운영상 필요한 의견을 제출하고 이를 의결한다.
5. 감사는 업무 및 재정과 행정을 매년 감사하여 총회에 보고 한다.

第四章 事業

제10조 : 사업

1. 제3조의 목적을 달성하기 위한 사업
  - 1) 위선사업(爲先事業)
  - 2) 부종사업(扶宗事業)
  - 3) 계도사업(啓導事業)
  - 4) 파보발간사업
  - 5) 書院 및 齋舍 신축 등 관리에 관한 사업

第五章 總會

제11조 : 총회의 구성

총회는 제4조의 회원으로 구성한다.

제12조 : 총 회

총회는 정기총회와 임시총회로 한다.

1. 정기총회는 매년 4월에 회장이 소집 한다.
2. 임시총회는 회장이 필요하다고 인정 할 시 또는 이사 15인 이상의 요구가 있을 시 회장이 소집 한다.  
(단, 이사 10인 이상의 요구가 있을 시 회장이 불응 할 시는 요구자 대표가 소집 할 수 있다.)

제13조 : 의결 정족수

총회는 출석 회원 과반수의 찬성으로 의결한다.

(단, 정관개정, 재산처분의 의결은 출석회원의 2/3 이상의 찬성으로 의결한다.)

제14조 : 총회의 의결사항

총회는 다음 사항을 의결한다.

- 1) 정관이 개, 폐.(단, 정관의 개폐는 이사회의 의결기구에서 안건 상정심의 결과 승인, 개폐, 의결 된 것을 총회에 보고하는 것으로 한다.)
- 2) 예산, 결산의 접수
- 3) 기타 본회 운영상 필요한 사항

## 第六章 理事會

제15조 : 이사회

이사회는 이사로 구성한다.

1) 이사회 의결기구라 함은 안전상정, 심의 결과 승인을 칭한다.

(단, 고문, 감사는 이사회에 출석하여 의견을 진술 할 수 있다.)

제16조 : 이사회의 소집

이사회는 회장이 필요하다고 인정할 시 또는 이사 10인 이상의 요구가 있을 시 회장이 소집한다. (사무총장은 회20일 전에 통보한다.)

제17조 : 이사회의 의결사항

이사회는 다음 사항을 의결한다.

1) 본회 운영상 필요한 제반사항

2) 안전 상정, 심의결과 승인, 개폐

3) 의결 된 것을 총회에 보고하는 것으로 한다.

(단, 회장이 필요하다고 인정 할 시는 총회를 대신할 수 있다.)

제18조 : 의결 정족수

이사회는 출석이사 과반수의 출석과 출석이사 과반수의 찬성으로 의결 한다.

## 第七章 財産 및 會計

제19조 : 재 정

본회의 재정은 헌성금(獻誠金) 및 찬조금과 기타 수입금으로 한다.

제20조 : 운영비

본회의 운영비(運營費)는 전조의 수입금으로 충당한다.

제21조 : 회계연도

본회의 회계 연도는 매년 4월1일부터 다음해 3월 말일까지 하고 결산 이월금은 다음 회계 연도로 이월한다.

제22조 : 예산 및 결산

본회의 예산 및 결산은 회장이 매년 작성하여 총회에 보고, 승인 받도록 한다.

## 第八章 賞 罰

제23조 : 시상 및 징계

본회 회원(종원)으로서 宗事(종사)에 헌신적이고 본회 발전에 지대(至大)한 공헌이 있는 문중 또는 회원에 대하여 집행부의 결의에 의하여 시상하고 본회의 위상을 손상하게 한 회원은 집행부 결의에 의하여 징계 할 수 있다.

(단, 시상규모 : 은수저 1벌 기준, 종회장 : 전별금 없음)

## 附 則

제1조 : 본 정관(회칙)은 1988년 3월 14일부터 시행 한다.

제2조 : 1→5차 개정 시행일 기재 생략.

제3조 : 이 정관은 2009년 4월 26일부로 시행한다.

제4조 : 이 정관은 2018년 이사회 의결 기구에서 일부개정 8월 21일부터 시행 한다.

## 가락휘장(駕洛徽章) 해설(解說)



### 16호국나한(十六護國羅漢)

휘장 바깥 원에 16개의 톱니바퀴는 16호국나한(護國羅漢)을 상징하는 것인데, 이는 가락국을 세운 김수로왕께서 가궁(假宮)에서 거처하시다가 즉위 2년 정월에 비로소 경도(京都)를 정하여 신답평으로 나가 산천을 둘러보며 “이 땅은 협소 하기가 여뀌 잎 같지만 산천이 아름답고 기이하여 가히 16나한(羅漢)이 살만한 곳이다.” 라고 하며 택지를 정하고 외성(外城)과 전당 그리고 관청의 건물과 창고를 건축할 장소를 마련했다고 가락국기(駕洛國記)에 기록하고 있는데 이곳은 지금의 회현리 일대로 추정된다.

16나한(羅漢)은 불교에서 말하는 아라한(阿羅漢)이지만 불교 이전부터 성자(聖者)라는 뜻으로 사용된 범어(梵語)이니, 이때 수로왕이 말한 나한은 불교의 영향이라기보다는 그 이전부터 인간이 생각해 오던 성자들을 가리키는 것으로 보면 될 것이다.

### 신어(神魚)

바깥 원안에 있는 용의 머리형상을 한 두 마리의 물고기는 김해 남릉(納陵: 시조대왕릉) 정문에 있는 신어(神魚)이다. 김해 신어산 은하사 범당 수미단에도 신어문양이 새겨져 있다. 남릉 현판 좌우에는 남방식 불탑을 그리고 양편에서 마주보고 있는 특이한 단청이다. 허왕후의 모국인 인도 아유타국(印度阿瑜陀國)에서는 오늘날까지도 건물 입구 마다 장식되고 있는 전승(傳承)의 신어(神魚)이다.

### 8용상(八龍像)

신어(神魚)가 둘러싸고 있는 안쪽 작은 원안에 태양 빛을 상징하는 여덟 개의 가지가 뱀머리 모양을 하고 있는데, 이는 김해 시조대왕릉에 있는 "태조왕릉중수기념비(太祖王陵重修記念碑)"의 이수(螭首)에 새겨진 문장(紋章)이다. 이 역시 인도 지방에서 발견되는 것으로 태양왕국을 상징하는 문양이다. 다만 인도 것은 붉은 바탕에 흰색의 깃발로 되어 있고 김해 것은 태양 빛을 상징하는 8개의 가지가 뱀머리 모양을 하고 빗살처럼 퍼져 있다. (1990년 2월 중앙종친회집행이사회의에서 채택)

## 김해김씨 김녕군파 세계도 (金海金氏 金寧君派 世系圖)

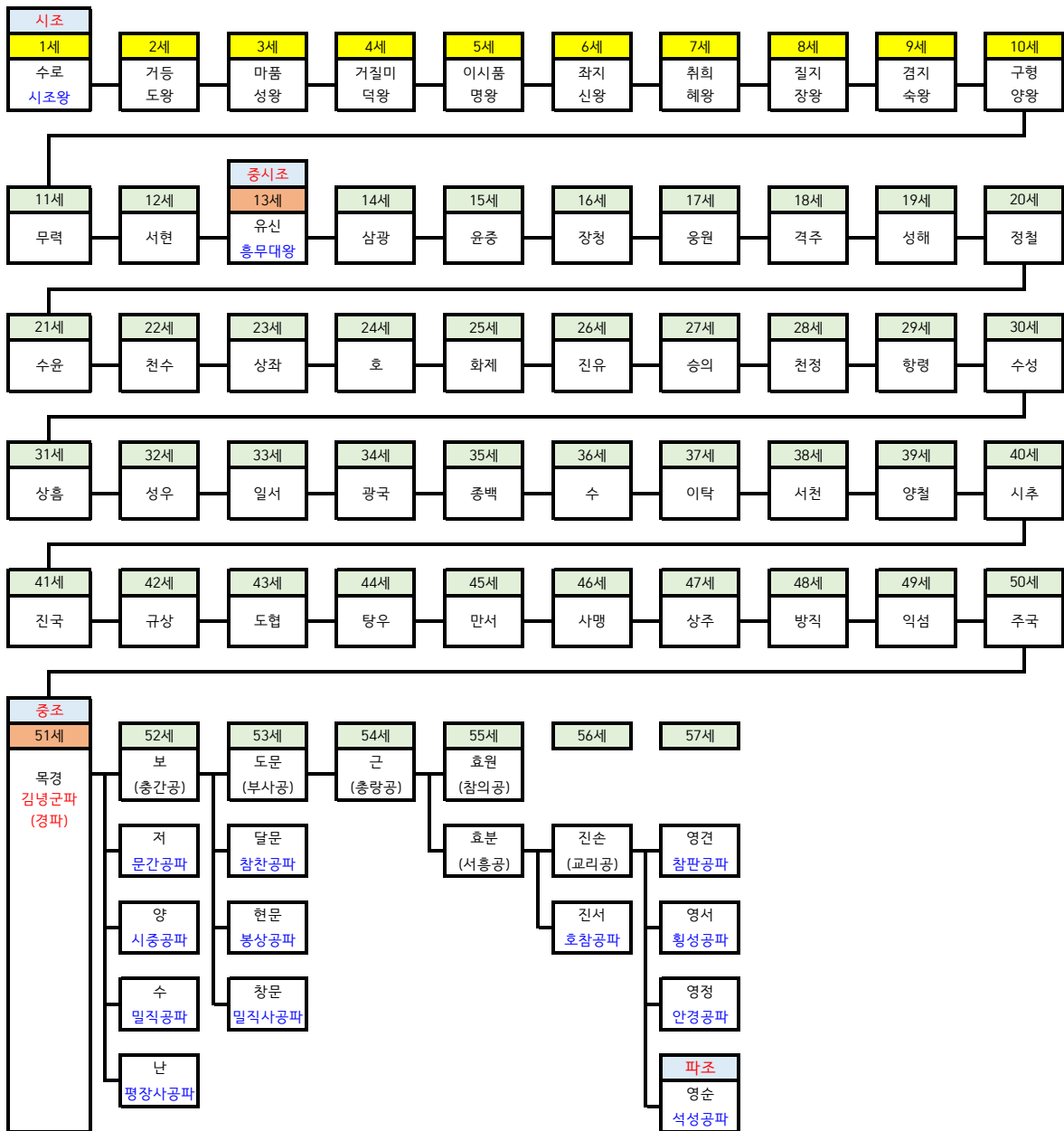

※ 참고

- 김녕군파 유래** : “김녕군파(金寧君派)” 를 “경파(京派)” 라고 하는 이유는 후손들이 서울 및 경기도에 많이 살고 있었기 때문입니다.  
경파는 12지파이며 그중에서 참판공파, 황성공파, 안경공파, 석성공파 4지파를 일컬어 “경四파” 라고 합니다.
- “金寧君” 의 옛 소리음은 “금녕군” 이며, 오늘날 김녕군” 으로 읽혀 집니다. 현재 혼용되고 있으며 모두 맞는 표현입니다.

## 金寧君派(京派) 行列表

세 수(世 數)			항 렬(行 列)		
시 조	중 조	파 조	한 자	뜻	음
67	17	11	○ 鉉	솔귀	현
68	18	12	濟 ○	진닐	제
69	19	13	○ 植	심을	식
70	20	14	顯 ○	나타날	현
71	21	15	○ 培	복돋을	배
72	22	16	鍾 ○	쇠북	종
73	23	17	○ 泰 ○ 洙	클 물가	태 수
74	24	18	榮 ○	영화	영
75	25	19	○ 燮 ○ 謙	불꽃 겸손할	섭 겸
76	26	20	在 ○ 載 ○	있을 실을	재 재
77	27	21	○ 鎮	진압할	진
78	28	22	浩 ○	클	호
79	29	23	○ 根	뿌리	근
80	30	24	益 ○ 性 ○	더할 성품	익 성
81	31	25	○ 用	쓸	용
82	32	26	鎬 ○ 錫 ○	호경 주석	호 석
83	33	27	○ 淳	순박할	순
84	34	28	東 ○	동녘	동
85	35	29	○ 烈 ○ 煥	세찰 불꽃	열 환

※ 돌림자 규칙 : 오행(五行)의 상생(相生)을 바탕으로 한자의 변(邊)을 순차적으로 배분하여 순환시키는 규칙을 적용

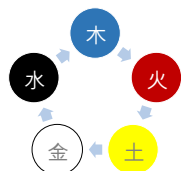

	71世	72世	73世	74世	75世
항렬(行列)	培	鍾	泰	榮	燮
변(邊)	土	金	水	木	火

## 殿祠齋 祭享日 및 所在地

祖	世	位次	祭享日	殿祠齋	所在地	
시조	1	시조왕 (휘 수로)	음 3/15(춘)	승선전 崇善殿	殿	경남 김해시 가락로 93번길 26 (김해시 서상동 312번지)
			음 9/15(추)			陵
			2		도왕 (휘 거등)	
3	성왕 (휘 마품)					
4	덕왕 (휘 거질미)					
5	명왕 (휘 이시품)					
6	신왕 (휘 좌지)					
7	혜왕 (휘 취희)					
8	장왕 (휘 질지)					
9	숙왕 (휘 검지)					
	10	양왕 (휘 구형)	음 3/16(춘)	덕양전 德讓殿	殿	경남 산청군 금서면 화계리 371번지
			음 9/16(추)		陵	경남 산청군 금서면 화계리 산 16
중시조	13	홍무왕 (휘 유신)	음 3/16(춘)	승무전 崇武殿	殿	경북 경주시 충효동 310번지
			음 9/16(추)		陵	경북 경주시 충효동 산7-10
중조	51	김녕군 (휘 목경)	음 10/1	화산재 華山齋	齋室	경북 상주시 화북면 용유리 507번지
					墓	경북 상주시 화북면 장암리 산 42
	52	충간공 (휘 보)	음 10/2	도유재 道有齋	齋室	경북 영천시 도유리 192번지
	53	부사공 (휘 도문)	음 10/5	영모사 永慕祠	祠堂	경기 남양주군 와부읍 울석리 492번지
	54	총랑공 (휘 근)			墓	경기 장단군 장도면 매현리 사동 선영
	55	서흥공 (휘 효분)				
	56	교리공 (휘 진손)				
파조	57	석성공 (휘 영순)	음 10/3	금병재 錦屏齋	齋室	경남 김해시 가락로 93번길 26
					墓	경기 장단군 장도면 매현리 사동 선영 우강제2위손좌합편

## 금관가야 유적

항 목	유 적
4릉(陵)	· 김해 수로왕릉(사적 제73호)
	· 김해 수로왕비릉(사적 제74호)
	· 산청 양왕릉(사적 제214호)
	· 경주 흥무대왕릉(사적 제21호)
· 4전(殿)	· 숭선전(수로왕과 왕비 위패 봉안)
	· 숭안전(제2대왕 ~ 제9대왕과 왕비 위패 봉안) 릉(현존 하지 않음)
	· 덕양전(제10대 양왕과 왕비 위패 봉안)
	· 숭무전(흥무대왕과 왕비 위패 봉안)
· 허왕후 관련 유적	· 망산도, 유주암, 유주각, 승점, 주포, 능현, 기출변, 파사석탑
· 금관가야 관련 유적	· 구지봉, 분성대, 봉황대, 초선대, 무척산 천지, 왕산사지
· 금관가야 관련 산성	· 김해 분산성, 양동산성, 진례성, 마현산성
· 금관가야 관련 고분군	· 김해 양동리 고분군, 김해 예안리 고분군 김해 대성동 고분군, 부산 복천동 고분군
· 금관가야 관련 사찰	· 흥국사, 만어사, 왕후사(폐사), 성조암, 부은사, 모은암 · 폐사: 자암(자암지), 명월사, 진국사, 신국사
· 허왕후와 7왕자 관련사찰	· 칠불사, 대비암, 해은사, 보리암
· 장유화상 관련 사찰	· 장유사, 은하사, 동림사, 흥부암, 영구암

※참고문헌: 사국시대 가야(김성문지음, 대구출판사)

## 김해김씨 주요인물

### 1. 시조 : 휘 수로

始祖	中始祖	中祖	派祖
1世 諱 首露	13世 諱 庾信	51世 諱 牧卿	57世 諱 永純

성은 김씨요 어휘(御諱)는 수로(首露)이다. 건국 원년(서기 42년) 3월 3일 계육일(禊浴日)에 구지봉(龜旨峯)에서 탄강(誕降)하셨다. 동월 15일 대가야국 시조왕으로 즉위하여 금관성에 도읍을 정하시니 지금의 김해이다.

기묘(서기 199년) 3월 23일에 붕어(崩御)하시니 재위(在位) 158년이요 대궐 동북쪽 평지에 능침(陵寢)을 모셨으니 지금의 김해시 가락로 93번길 26 (서상동 312번지)이다.

시조왕후의 성은 허씨요 휘(諱)는 황옥(黃玉)이시니 원래 아유타국 공주로 계사(서기 33년) 7월 7일 탄생하시어 가락 건국 7년(서기 48년) 무신 7월 27일에 16세로써 왕후가 되셨다. 기사(서기 189년) 3월 1일에 붕어하시니 보수(寶壽)가 157세이고 구지봉 동북쪽에 능침을 모시었다. 지금의 김해시 구산동 산 80번지 이며 위패는 시조왕을 모신 숭선전(崇善殿)에 함께 봉안하여 시조왕과 같이 춘추에 대제(大祭)를 받들고 있다.

#### ※ 참고

##### 1. 김해김씨 유래

성(姓)을 김(金)이라고 한 것은 금알에서 화생하였기 때문이며, 어휘(御諱)를 수로(首露)라 하신 것은 여섯 금알 중에서 제일 먼저 화생하였기 때문입니다. 금알이 내려온 장소는 김해(金海) 구지봉(龜旨峯)입니다.

##### 2. 용어 풀이

- 1) 시조(始祖) : 가장 처음이 되는 조상.
- 2) 휘(諱) : 돌아가신 분의 생전 이름.
- 3) 계육일(禊浴日) : 3월 처음 오는 사일(巳日, 뱀날)로, 더러움을 없애기 위해 목욕재계하는 풍습이 있는 날.

1) 휘 수로께서 탄강하신 구지봉(龜旨峯)

서기 42년 3월 계육일에 시조 휘 수로께서 금알의 형상으로 내려오신 곳

 <p>구지봉 표지석</p>	 <p>구지봉 전경</p>										
 <p>구지봉 선돌</p>	 <p>구지봉 고인돌</p>										
 <p>구지봉 영대왕가비(迎大王歌碑)</p>	<table border="1" style="width: 100%; border-collapse: collapse;"> <tr> <td style="padding: 5px;">龜何龜何(구하구하)</td> <td style="padding: 5px;">거북아 거북아</td> </tr> <tr> <td style="padding: 5px;">首其現也(수기현야)</td> <td style="padding: 5px;">머리를 내어라</td> </tr> <tr> <td style="padding: 5px;">若不現也(약불현야)</td> <td style="padding: 5px;">내놓지 않으면</td> </tr> <tr> <td style="padding: 5px;">燐灼而喫也(변작이깍야)</td> <td style="padding: 5px;">구워서 먹으리</td> </tr> <tr> <td colspan="2" style="text-align: center; padding: 5px;">구지가(龜旨歌)</td> </tr> </table>	龜何龜何(구하구하)	거북아 거북아	首其現也(수기현야)	머리를 내어라	若不現也(약불현야)	내놓지 않으면	燐灼而喫也(변작이깍야)	구워서 먹으리	구지가(龜旨歌)	
龜何龜何(구하구하)	거북아 거북아										
首其現也(수기현야)	머리를 내어라										
若不現也(약불현야)	내놓지 않으면										
燐灼而喫也(변작이깍야)	구워서 먹으리										
구지가(龜旨歌)											

※ 6가야국의 왕

금관가야	대가야	아라가야	성산가야	고령가야	소가야
현 김해지방	현 고령지방	현 함안지방	현 성주지방	현 합창지방	현 고성지방
김수로	김고로	김대로	김아로	김벽로	김말로

2) 허왕후 관련 유적

(1) 과사각(婆娑閣)

		<p>과사석탑(婆娑石塔)</p> <p>과사는 범어(梵語)로 바사라고 합니다. 바(bha)는 유(有)이고, 사(sa)는 진실한 도리(諦)를 의미 합니다.</p>
---	--	--

(2) 망산도, 유주각

	
<p>망산도(望山島): 현재 용원동 해변가 수로왕이 왕이 된지 7년 되던 해, 신하 유천간을 시켜 허왕후 일행을 태운 배를 맞이했던 작은 섬</p>	<p>유주각(維舟閣) 허황옥 공주가 배를 뒀던 것을 기념하기 위해 세운 비각이며 비의 내용은 (大駕洛國太祖王妃普州太后許氏維舟之地)</p>

(3) 허왕후 이동경로

- 가) 망산도에서 기다리던 유천간 일행이 보주에서 오는 공주 허황옥이 탄 배를 보고 횃불을 올리고 승점(乘站)에 있던 신귀간에게 알린다.
- 나) 승점에 있던 신귀간이 수로왕에게 달려가 알린다.
- 다) 허황옥이 타고 온 배는 서기 48년 음력 7.27. 망산도에서 별포 (주포)로 와서 정박한다. 별포에서 높은 언덕(능현)에 올라 비단 바지를 벗어 산신령에게 폐백을 바치고 일행과 함께 임시 장막에서 하루를 보낸다.
- 라) 허황옥은 이튿날 고개를 넘어 수로왕이 관리를 거느리고 기다리는 유궁(帷宮 휘장을 친 임시 궁궐)으로 가서 혼인하게 된다.
- 마) 수로왕은 서기 48년 음력 7.28. 허황옥을 만나 왕후로 맞아들인다. 임시궁궐에서 2일이 지난 후 음력 8.1. 김해 가락 왕궁으로 돌아간다.

3) 시조 · 시조모 어진 및 왕릉

 <p>시조왕 김수로(金首露: AD 42 ~ 199)</p>	 <p>시조모 허황옥(許黃玉: AD 33 ~ 189)</p>
 <p>김해 수로왕릉 (사적 제 73호, 가락로 93번길)</p>	 <p>김해 수로왕비릉 (사적 제74호, 가락로 190번길)</p>

4) 승선전(崇善殿): 시조왕과 허왕후의 위패를 모신 전각, 제향일은 음) 3.15, 9.15



## 2. 중시조 : 휘 유신

始祖	中始祖	中祖	派祖
1世 諱 首露	13世 諱 庾信	51世 諱 牧卿	57世 諱 永純

서현의 장남이시며 신라 태대각간으로 삼국통일의 원훈(元勳)이요 만세불후의 명장이시며 멸망한 가락국의 후손을 중흥시킨 김해김씨의 중시조이시다. 신라 흥덕왕 10년(을묘) 2월에 추호(追號) 순충장열(純忠壯烈) 흥무대왕(興武大王)으로 추봉(追封)하셨다.

배위(配位) 평양 군부인 월성김씨 지소부인(知炤夫人) 추증 흥무대왕 비(妃)

능은 지금의 경주시 충효동 송화산 중턱 금산원에 모셨고 능 아래 금산재를 세워 매년 춘추로 능제(陵祭)로 봉향하다가 왕이 서거한지 1,391년 만인 서기 1992년 능 아래에 송무전(崇武殿)을 가락종친회에서 창건하여 매년 음력 3월 17일과 9월 17일 송무전에서 춘·추로 대제를 봉향한다. 창건 초 송무전이라는 한글 전액(殿額)을 노태우 제 13대 대통령이 사액 하였고 현재의 전액은 김대중(안경공문중 참판공 후손) 제 15대 대통령이 사액하셨다.

김해김씨의 중시조요 신라 명장을 추앙하는 전국 각지의 후손 및 유림들이 사우(祠宇)를 건립하여 경주 서악서원, 진천 길상사, 화성 금산사는 매년 2월과 8, 9월 중정일, 부안 개암사, 부여 부풍사, 광주 장열사에서는 3월과 9월 20일에, 군위 제동서원에서는 5월 5일에, 강릉 화부산사에서는 5월 5일과 10월 22일, 전주 완산사 양력 4월과 10월 10일에, 금산 구봉사 음력 3월 3일, 경주 통일전은 양력 10월 7일에 대제를 봉향한다. 6남을 두시니 삼광, 원술, 원정, 장이, 원망, 군승이시다.

### ※ 참고

1. 중시조(中始祖) : 시조 이후에 쇠퇴한 가문을 다시 일으킨 조상
2. 김유신장군묘 vs 흥무왕릉 : “묘(墓)” 는 일반 사람을 묻은 곳이고 “능(陵)” 은 왕을 묻은 곳입니다. 김유신장군은 사후 흥무왕으로 추봉되셨기에 김유신장군 묘 또는 흥무왕릉으로 불러 집니다.

1) 탄생지 진천(鎭川)



탄생지 “담안밭”  
(태어난 곳에 큰 담을 쳤다하여 붙여짐)



태실  
(진천읍 상계리 뒷산인 태령산에 위치)

2) 영정 및 어진



김유신장군 영정  
(소재지 : 진천 길상사)



홍무왕 어진  
(소재지 : 경주 통일전)

3. 김유신장군묘 또는 흥무왕릉



김유신장군묘 또는 흥무왕릉  
(사적 제21호, 경주시 충효동 산7-10)



신라태대각간김유신묘 비석 (왼쪽)  
(新羅太大角干金庾信墓)



개국공순충장열흥무왕릉 비석 (오른쪽)  
(開國公純忠壯熱興武王陵)

4) 길상사, 승무전



길상사(吉祥祠)  
(소재지: 진천군 벽암리 508 도당산)



승무전(崇武殿)  
(소재지: 경주시 충효동 314)

### 3. 중조 : 휘 목경

始祖	中始祖	中祖	派祖
1世 諱 首露	13世 諱 庾信	51世 諱 牧卿	57世 諱 永純

주국의 차남이시며 고려사의 기록에 의하면 공은 25대 충열왕(1274~1308), 26대 충선왕(1309~1313), 27대 충숙왕(1313~1330, 1332~1339), 28대 충혜왕(1330~1332, 1339~1344)에 걸쳐 조정의 요직을 두루 거쳤으며 충선왕 때 삼중대광(三重大匡)을 하였고 28대 충혜왕 1342년(임오)에 조적의 난을 평정하고 그 공으로 시호(諡號)를 김녕군(金寧君)에 봉작되었다. 그 당시 간신들이 국정을 어지럽게 하자 정당문학 이조년과 나라를 걱정하시고 이를 바로 잡고자 누차 왕께 우국의 환을 진언도 하고 국사를 바로 잡기를 상소하였으나 간신들의 방해로 뜻을 이루지 못하고 관직을 버리고 보령현 속리산 깊은 곳에 은거하시고 유유자적하시면서 여생을 보내셨다.

배인 안동 군부인 권씨

공은 5남을 두시니 보(普: 충간공), 저(著: 문간공), 양(暘: 시중공), 수(秀: 밀직공), 난(蘭: 평장사공)이다.

중조의 묘소는 실전하였다가 서기 1966년 윤 3월 3일에 경북 상주군 화북면 장암리 견훤산성 내에 세칭 김정승묘 계하(階下)에서 “삼중대광 금녕군 목경지묘 화산건좌(三重大匡 金寧君 牧卿之墓 華山乾坐)” 라고 각자된 지석을 발견하였다. 직함, 휘함, 향로석, 비개석, 석등 등이 옛 모습을 상징하는 것으로 경향제종이 김녕군의 묘임을 확증하고 음력 10월 1일을 제향일로 정하였다.

위토전답을 마련하고 1982년 10월에 화산재를 건축하였으며 1986년 10월에는 신도비를 건립하였다. 1989년 7월에 동재 건립 시 헌성기비도 세웠다. 1997년 6월에 중조 묘소 봉토, 10월에는 서재와 승덕문을 건립 완공하였다.

묘소는 경북 상주시 화북면 장암리 산 42번지 견훤산성 내에 모셨고 매년 음력 10월 1일 재실에서 제향을 봉행한다.

대전시 동구 추동 484-23 숭모사(崇慕祠)와 광주시 북구 두암동837-1 두암사(斗岩祠)에서도 향화를 받는다.

1) 김녕군(金寧君)의 생애

- (1) 고려 충렬왕때 문과등제 하셨음
- (2) 四朝(충렬왕, 충선왕, 충숙왕, 충혜왕)의 벼슬을 두루거쳐 삼중대광(三重大匡)이라는 정1품의 품계를 지내셨음
- (3) 충혜왕 임오년에 “조적의 난”을 정난(靖難)한 공으로 김녕군의 봉군(封君)을 받으셨음
- (4) 이때 간사한 무리들이 권세를 잡아 국사가 위험하게 기울어질 지경이라 정당문학(政堂文學: 종2품벼슬 내사문학성 소속) 이조년(李兆年)과 함께 왕에게 충언하여 나라의 기틀을 바로 세울 것을 바랐으나 끝내 불가하여 보령현 땅의 속리산 골짜기로 은둔하면서 삶을 마치셨음

2) 김녕군의 묘가 실전되었다가 발견된 과정

- (1) 묘는 오랫동안 실전되었음
- (2) 상주시 화북면 장암리 사람들에게 입으로 전해오기를 김정승묘라고 한 묘가 있었음
- (3) 1966년에 이곳 장암리에서 약초를 캐며 살던 화전민 김찬옥(후손)이 여러 사람들과 같이 묘역을 찾아 땅속에 묻혀 있던 지석을 찾음
- (4) 1967년 후손 현봉이 종인(宗人) 현옥 및 모모(某某)와 더불어 이 지석을 보니 “삼중대광 김녕군 휘 목경 화산건좌(三重大匡金寧君諱牧卿華山乾坐)”라 각자된 것을 확인하고 중앙종친회에 보고함
- (5) 1968년 봉축을 고치고 사토(莎土)하여 날을 잡아 성묘봉향을 하였음
- (6) 1971년 10월 17일에 지석을 묘에 매안(埋安) 하였음



중조 김녕군 휘 목경 묘소  
(상주 화북면 장암리 산42 견훤산성 內)



지석 (탁본)  
誌石 (拓本)

3) 신도비(神道碑)와 묘비군(墓碑群)



고려삼중대광 휘 목경의 사적을 새긴 비군 (장암리 중조묘소 입구)

4) 김녕군 휘 목경 군부인 안동권씨 존영



金寧君 諱 牧卿 郡夫人 安東權氏 尊影 (영정각에 봉안함)

5) 화산재(華山齋)

(1) 전경

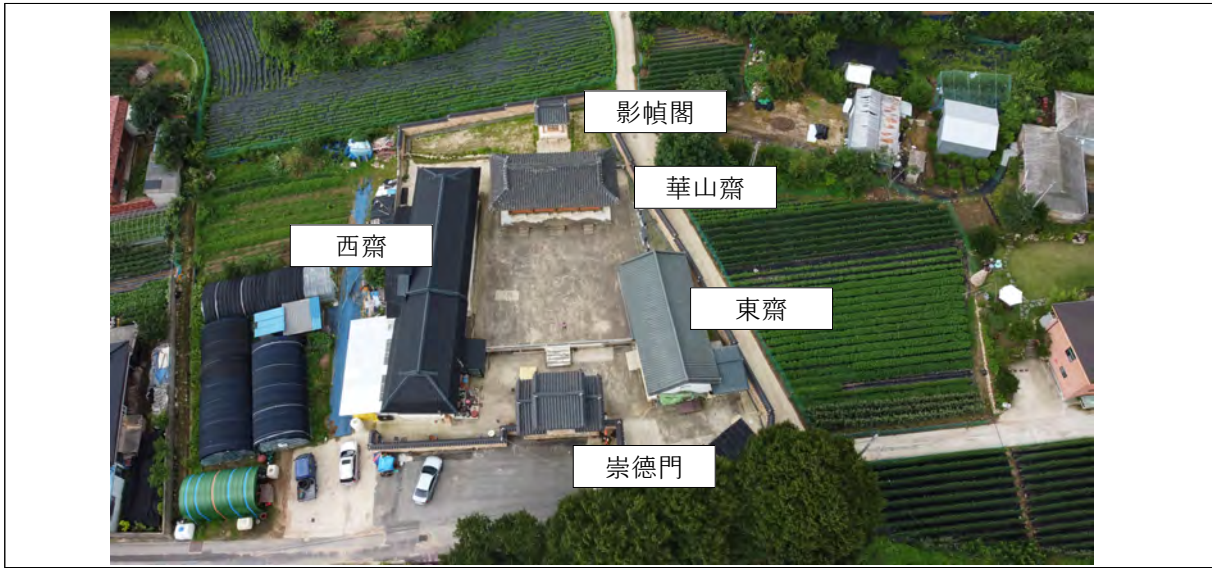

(2) 영정각(影幀閣), 정재(正齋), 삼문(三門)

	<p><b>影幀閣</b>      영 정 각</p>
	<p><b>齋山華</b>      화 산 재</p> <p>화산(華山)이라는 산 이름을 취하기 위해 “화산재”라 함.          제향일 : 음력 10월 1일          소재지 : 상주시 화북면 계석동길 23</p>
	<p><b>門德崇</b>      승 덕 문</p> <p>제관들이 들어갈 때는 오른쪽 문, 나갈 때는 왼쪽 문을 이용합니다. 가운데 문은 신(神)만 다닐 수 있는 신문(神門)입니다.</p>

(3) 고려삼중대광 김녕군 휘 목경 군부인 안동권씨 영정각 중수기

중수기(重修記)는 김대희(金大熙) 화산재 재장이 기록하고, 상량문(上樑文)은 김중겸(金重謙) 석성공과 중회장이 쓰다.

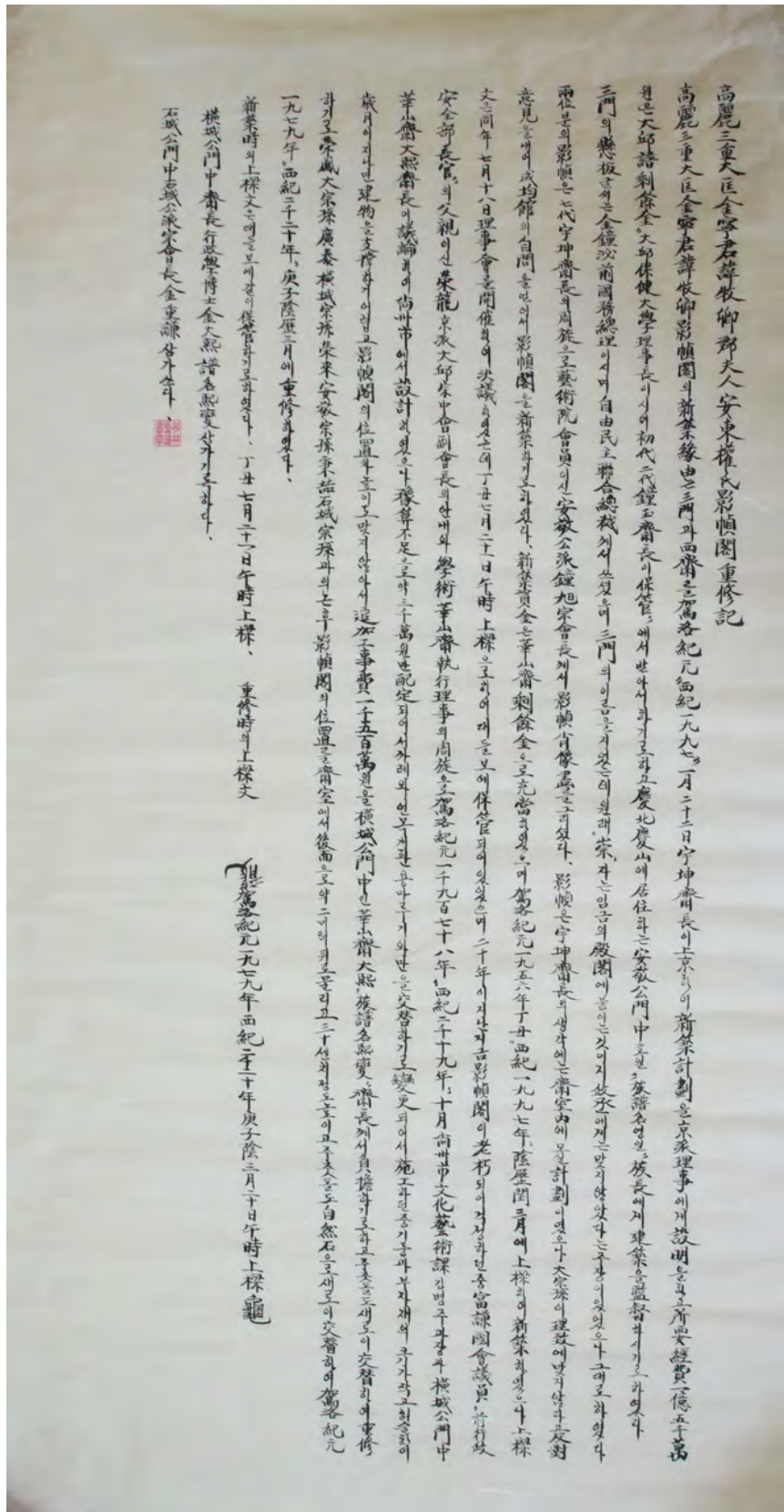

#### 4. 파조 : 휘 영순

始祖	中始祖	中祖	派祖
1世 諱 首露	13世 諱 庾信	51世 諱 牧卿	57世 諱 永純

##### 1) 휘 영순 이력

자(字)	희지(熙之)		
호(號)	지족당(知足堂)		
배(配)	숙인 안동권씨 (淑人 安東權氏)		
이력 (履歷)	세종21년 (1440)	경신생(庚申生)	
	성종 3년 (1472)	생원시에 급제	
	성종 5년 (1474)	서사 순릉 참봉 (筮仕 順陵 參奉) (첫 관직은 경기도 파주 순릉을 관리하는 참봉)	①
	성종 6년 (1475)	모친상으로 인해 사직	
	성종 ~ 연산	석성현감(石城縣監) 때 선정으로 거사비 세워졌음	②
		한성부 판관(漢城府 判官)	③
	연산10년 (1504)	의금부 경력(義禁府 經歷)	④
	연산12년 (1504)	어모장군오위호군(禦侮將軍五衛護軍)	⑤
중종 2년 (1507)	폐철사찰을 부활한다는 논란이 생겨 성균관 유생들의 앞장을 서서 창기하여 반대상소를 올림		

##### 2) 계사직(階司職)

연표	연도	연령	계 사 직		
			품계	소속관청	관직
성종 5년	1474	35	종9품	순릉 재실	참봉 ①
성종~연산	-	-	종6품	석성동헌	현감 ②
		-	종5품	한성부	판관 ③
연산10년	1504	65	종4품	의금부	경력 ④
연산12년	1506	67	정3품 (어모장군)	오위	호군 ⑤

3) 소속관청

계사직	소속관청		
<p>①</p> <p>종9품 순릉 참봉</p>	 <p>순릉 (성종의 원비 공혜왕후릉)</p>	 <p>순릉 재실 (석성공께서 업무를 보시던 재실)</p>	
<p>33세 때 생원시에 급제하신 후 35세에 첫 관직으로 경기도 파주에 위치한 성종의 원비 공혜왕후릉인 순릉을 수호하고 관리하는 종9품 참봉이 되셨습니다.</p>			
<p>②</p> <p>종6품 석성동헌 현감</p>	 <p>석성동헌</p>	 <p>비군(碑群)</p>	 <p>석성공 거사비(去思碑)</p>
<p>모친상으로 사직하셨다가 탈상 후 석성현(현재 부여군 석성면 석성리)에서 종6품 석성현감을 역임 하셨습니다. 재임 시 선정을 베푸셔서 마을 백성들이 거사비를 세웠다고 합니다.</p> <p>* <b>석성공파 유래</b> : 파조 석성공 휘 영순께서 조선시대 때 석성현에서 현감 벼슬을 지내셨기에 “석성공” 이라고 하며, 그 후손들을 김해김씨 석성공파라고 합니다.</p>			
<p>③</p> <p>종5품 한성부 판관</p>	 <p>한성부 옛 사진</p>	 <p>한성부 중부 관아터 표지석</p>	
<p>임금께서 김영순은 재주가 높고 덕을 겸비하니 조정에 쓸 재목이다 하고 한성부 판관에 발탁하셨습니다. 한성부는 지금의 서울시청에 해당합니다.</p>			

4

종5품  
의금부  
경력



의금부 터 표지석

의금부는 조선시대 관리 및 양반 윤리에 관한 범죄를 담당하던 관아인데, 이곳에서 실무를 담당하는 “경력” 벼슬을 지내셨습니다.

5

정3품  
오위  
호군



연산군일기 61권 연산 12년  
1월 12일 신축 8번째 기사에 따르면  
“호군 김영순과 정자지를  
죄인영치사로 삼았다” 라고  
기록되어 있습니다.

연산군일기 발췌



어모장군 오위 호군 제단비

어모장군은 확인이 안 된 관직이나 퇴임 직전에 역임하셨거나 증직으로 받으신 것으로 추정됩니다(2009년 7월 23일 파조 제단비 개수 고유제 관련 기사 참고).

4) 장단선영

## 長湍先塋列位總圖

선영 소재지 : 경기도 장단군 장도면 매현리 사동

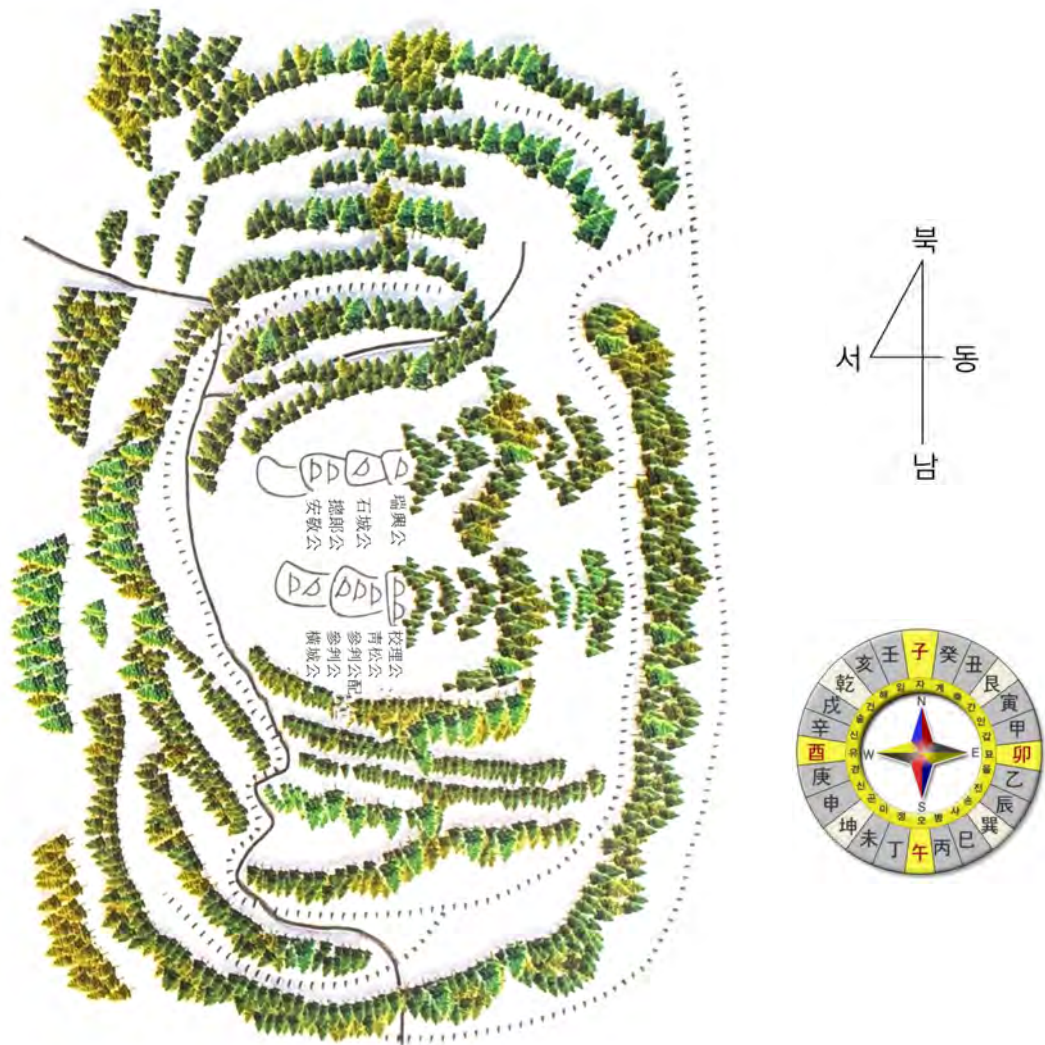

	우강(右岡)		좌강(左岡)	
제1위	서흥공(휘 효분)	을좌합분	교리공(휘 진손)	묘좌쌍분
제2위	석성공(휘 영순)	손좌합뎡	청송공(휘 흥경)	-
제3위	총랑공(휘 근)	묘좌합분	참판공 配	을좌
제4위	안경공(휘 영정)	묘좌쌍분	참판공(휘 영견)	진좌
제5위	김해김씨와 무관	-	형성공(휘 영서)	사좌

\* 석성공 묘 : 京畿道 長湍郡 長道面 梅峴里 蛇洞 先塋 右岡 第二位 巽坐合窆  
(경기도 장단군 장도면 매현리 사동 선영 우강 제2위 손좌합뎡)

5) 금병재  
 (1) 전경



(2) 제단(祭壇) 전경



① 現 어모장군 제단비(중앙)



② 舊 통훈대부 제단석(우측)



③ 舊 통훈대부 제단비(우측)

公의諱는永純이요字는熙之며號는知足堂이다姓은金이요貫은金海다始祖는駕洛國始祖大王諱首露이시며新羅太角干封興武大王諱庾信은中始祖이시다高麗朝三重大匡金寧君諱牧卿은金寧君(京)派分之中祖이고公의六代祖다生諱普는號竹岡이며三重大匡都僉議左侍中金寧府院君으로諡忠簡이다入朝鮮朝하여生諱到門은三司副使로公의高祖며生諱觀은戶曹摠郎이요生諱孝芬은瑞興都護府使요生諱震孫은世宗朝文科及第하여承文院校理며贈戶曹判書다配贈貞夫人慶州李氏生四子하니諱永堅은吏曹參判이요諱永瑞는橫城縣監이요諱永貞은知敦寧府事諡安敬이요季諱永純은卽公也로四位는各各京四派의派祖가되시다公은世宗二十二年庚申(一四四〇)長湍蛇洞에서誕生하시어成宗三年壬辰(一四七二)生員試에及第하여筮仕順陵參奉하고成宗七年丙申(一四七六)內艱辭歸하셨다가其後復官하시어石城縣監在任中治民善政하여縣民豎去思碑하고漢城府判官으로陞差하여清廉潔白治政하니讚辭와尊敬을하몸에받았다特記할것은丁亥年(三〇〇七)

朝鮮王朝實錄에서公의官職에陞差하시品階를새로이發見하여燕山一〇年甲子(一五〇四)義禁府經歷과燕山十二年丙寅(一五〇六)禦侮將軍五衛護軍으로格上되었음을認知하고本碑新豎의趣旨가바로여가에있도다公은高潔清廉하고才藝卓越하시어生長于詩禮家庭하여忠孝行實을바르게받드시고古今經史에通達하셨다奉先考遺訓하여兄弟間友愛하고다같이榮達하셨다配는淑人安東權氏로諱遠의다님이다長子諱世應은號梅亭으로通德郎을거쳐中宗一〇年乙亥(一五一五)兵曹參議에이르고次子諱世輔는號芙蓉齋로成宗朝及第하여漢城府判官이며三子諱世發은洗馬요四子諱世汀은進士로厚陵參奉이고五子諱世彦은通德郎이다公의卒年은未詳이며墓는京畿道長湍郡長道面梅峴里蛇洞先塋下에계시나南北分斷으로省掃祭享이不能하여京畿道南楊州市瓦阜邑栗石里에永慕祠를세워公의自高祖至先考四代祖의位牌를모시고每年陰十月初五日奉享하다公의祭享은서울祭基洞后孫鍾允私家와水原四里忠南靑陽을거쳐己亥年(一九五九)十七世孫珍珠가宗孫基泰后孫宗洙秉鄼秉奎와論議하여金海市長有面台亭錦屏山麓에設壇豎碑하여侍奉焚香해오던中辛酉年(一九八二)에所在地宗家台亭門中에서錦屏齋를新築하고諸宗과論議甲戌年(一九九四)西齋(宿舍)를庚辰年(二〇〇〇)에大門을新築完工하여鄉內儒林主幹으로金海鄉校曹成淳典校主祭로落成告由祭를奉行하였고每年陰十月初三日祭享하다公의嗣子諱世應은己卯士禍(中宗十四一五一九)에連累以謫山陽하여雙峯(現和順郡梨陽面雙峯里金巢洞)에定着하여累徵不就하고山水秀麗에因居終焉하다配는淑人全義李氏며墓는雙峯里金巢洞良坐에合窆되다墓下에金巢齋를짓고每年陰十月初四日祭享하다嗣子堅壽公은參奉으로贈左承旨며生諱希元은訓練院判官至漣川縣監이요嗣子諱銅甫가與從弟諱鍊甫로同還故基하여長有台亭에定着後孫世居焉이라次子宗壽公은進士요三子慶壽公은禮曹參議며四子明壽公은金吾朗承文院校理로退任後梅亭先考를侍奉侍墓하다宗孫秉詰宗會長三培錦屏齋長昌變外諸宗人이나에게碑文을請하니敢히愚昧함을무릅쓰고固辭치 못하여舊碑및譜牒에依據하여如此謹述하고銘曰

錦屏山胎峯下에 有村하니台亭이요 崇慕하던石城顯祖 睿은官職찾았으니  
天國의祖上들은 賀禮宴을에플게고 門中의後孫들은 喜悅이冲天인데  
子孫은崇祖하고 祖上은加護하여 家門의和睦繁昌 永遠히빛나리라  
駕洛紀元一九六八年 己丑(二〇〇九) 仲春

十八世孫 榮震  
金海金氏石城公派宗會 謹撰 謹豎

(4) 정재(正齋), 솟을대문



금병재 : 금병산(錦屏山)이라는 산 이름을 취하기 위해 재실명을 금병재(錦屏齋)라고 하였습니다.



상량보



진덕문 : 進德은 주역 건괘 “進德修業”에서 따온 말로써, 덕(德을) 진전시키고 업(業)을 닦는다 라는 의미입니다.

(5) 주련(柱聯)



先 靈 焉 怡 悅 陟 降	花 樹 焉 團 圜 聚 合	蒸 馥 而 恍 惕 履 霜	建 齋 而 著 存 致 懿	追 封 壇 位 神 思 通	遙 想 斧 堂 寓 慕 切
---------------------------------	---------------------------------	---------------------------------	---------------------------------	---------------------------------	---------------------------------

遙想斧堂寓慕切 (요상부당우모절)	옛 일을 생각하고 당역을 끝내니 사모하는 정 머물음이 간절하고
追封壇位神思通 (추봉단위신사통)	단을 지어 신위를 추봉하니 신령을 맞는 생각 절로 일어나네
建齋而著存致懿 (건재이저존치의)	재실 세워 드리남이 뚜렷하니 그 아름다움 그지 없고
蒸馥而恍惕履霜 (열복이출척이상)	향을 피움에 서리가 덮일 것을 두려워 하고 근심하네
花樹焉團圜聚合 (화수언단란취합)	후손들이여 원융하고 화목하여 이곳에 모이소서
先靈焉怡悅陟降 (선영언이열척강)	선령이시여 즐겁고도 기쁘게 오르고 내리소서

(6) 금병재 홀기(錦屏齋 笏記) 요약

	분정절차	내 용
1	과록개좌	재원(齋員) 전원이 각 위치에 서립하고 입으로 말하는 구진(口陳)에 따라 상읍(相揖)을 하고 모두 좌정(坐定)하여 집사분정(執事分定: 과록이라고도 함) 하는 절차
2	조사천망	제관분정(과록)할 때 죽친 중에서 글씨 잘 쓰는 사람을 천거하는 절차
3	공사원	집사분정을 결정하는 소임을 맡은 사람을 정하는 절차 (주로 종손과 재장이 공사원이 됨)
4	집사분정	집사를 정하는 절차

	순 서	내 용
1	집례창홀	집례는 재배하고 창홀, 진설점검, 알자가 초헌관에게 근구청행사라고 아뢴다.
2	참신례	금병재 제단비에는 석성공과 숙인 안동권씨의 신(神)이 깃들어 있기에 신위 앞에서 절하는 의례
3	강신례	석성공과 숙인 안동권씨의 혼백(魂魄)을 모시는 의례
4	초헌례	초헌관이 신위전에 첫 번째 술잔을 올리는 의례
5	독 축	축관이 신에게 축원을 드리는 축문을 읽는 의례
6	아헌례	아헌관이 신위전에 두 번째 술잔을 올리는 의례
7	중헌례	중헌관이 신위전에 세 번째 술잔을 올리는 의례
8	유식례	신께 제수(祭羞)를 권하는 의례
9	음복례	제사를 마친 뒤 참제자들이 술 또는 제수를 먹는 의례
10	사신례	신을 보내 드리는 의례
11	망료례	축문을 태워 없애는 의례
12	제례종	제사를 마쳤음을 알리는 의례

금병재 홀기(錦屏齋 笏記) 원본 QR코드

(2021. 12. 12.)



(7) 제단축(祭壇祝)

<p>향 근이 청작서수 지천세사 상</p> <p>현 기서유역 상로기강 미능침소 불승황림</p> <p>현 십칠대조고 어모장군 오위호군</p> <p>현 통훈대부 석성현감 부군</p> <p>세차 太歲 시월 干支 삭 초사흘 干支 십칠대손 병철 감소고우 십칠대조고 어모장군 오위호군</p> <p>유</p>	<p style="text-align: center;">( 祭壇祝 )</p> <p style="text-align: center;">維 歲次 十月 朔 初 日 十七代孫</p> <p style="text-align: center;">秉喆 敢昭告于</p> <p style="text-align: center;">顯十七代祖考 禦侮將軍 五衛護軍 通訓大夫 石城縣監 府君</p> <p style="text-align: center;">顯十七代祖妣 淑人安東權氏 之祭壇</p> <p style="text-align: center;">氣序流易 霜露旣降 未能瞻掃 不勝惶凜</p> <p style="text-align: center;">謹以 清酌庶羞 祇薦歲事 尚</p>
<p>顯자는 조상을 높이는 문자이고, 饗자는 높이 받드는 문자이므로 다른 글자보다 한 글자 높이 써야 합니다.</p>	<p style="text-align: center;">제단축문 해설자료 QR 코드</p>

예제) 2020년 음력 10월 3일 금병재 추향제 제단축 한글 해설

이제  
해가 바뀌어 경자 10월 임술삭 초3일 갑자를 맞이하여  
17대손 병철은 삼가 고합니다.

높으신 17대조 어모장군오위호군 통훈대부 석성현감 신령님과  
높으신 17대조비 숙인 안동권씨 신령님이시어 제단 앞에 임하소서.  
절기가 바뀌어 이슬과 서리가 묘소를 덮어도 쓸어 내리지 못하므로  
두려운 마음 이길 수가 없습니다.

삼가 맑은 술과 여러 제사음식을 차리고  
공경하는 마음으로 제사를 받들어 올리오니  
흠향 하시옵소서.

(8) 금병재 상량문(上樑文)



명성이 멀어져 점점 희미하니 마땅히 드러내 밝혀 오래 전할 것을 생각할 것이며 재실을 오래도록 갖추지 못했는데 어찌 계획을 세워 경영하지 않겠는가? 공은 우연히 이루어지는 것이 아니요 일은 기다리는 바가 있는 것이다. 삼가 생각하건데 석성현감 김공은 가락국의 왕족이요 죽강공의 후손이다.

홀어머니께서 병들어 내당에 누웠으니 곧 스스로 벼슬을 버리고 몸소 시탕하였으며 세 형이 모두 높은 관직에 오르니 홀로 살림을 맡아 하면서 고달픔을 꺼리지 않았다. 따라서 군민을 다스려 아전들이 재물을 탈취하는 중전의 폐단을 없애 버리고 지방의 선비들 앞에서 인도하여 황폐한 절을 중수함이 부당하다고 상소해 간하였다. 어찌 은택을 펴지 못하였는데 수명을 급하게 재촉하였는고?

묘소를 북쪽 땅에 모셨으니 생각하건데 풀 속에 묻히고 티끌에 덮였을 것이며 자손들은 남쪽에 있으니 다만 정신만 쏠려 눈으로 바라볼 뿐이다. 제단을 설치하여 향사하니 스스로 지난 현인의 의를 일으킨 말에 합당하고 재사를 세워 재계를 하니 역시 옛사람이 법을 만든 전례가 있다. 이에 후손들이 거주하는 마을에 나아가 두서너간의 집을 마련하였다.

길지를 보아 네 모서리를 정하니 산과 물이 모두 깊숙하고 광활한데 마땅하고 새 재목을 선택하여 일을 시작하니 규모는 검소하고 사치함에 다름이 없다. 주춧돌이 튼튼하니 바람에 쓰러지지 않고 빗물에 부서지지 않을 것이며 대마루와 서까래가 웅대하니 새가 날개를 벌린듯 꿩이 날아가는 듯하다. 이는 여러 사람의 합심으로 인하여 쉽게 하루 만에 일이 이루어진 것이다. 찬장과 부엌이 죽 벌려 갖추어 졌으니 다 세척하여 음식 만들기에 좋고 섬돌과 집 모퉁이가 똑바르니 빙 돌아 읊하며 절하는데 편리하다. 추모하며 정성을 드리니 소리가 들리는 듯 강림할 것이요 이슬과 서리를 밟으니 마음에 늘 두렵고 애통함이 간절하다 이미 효도함이 대단히 지극하니 응당 선령이 기뻐할 것이다.

더구나 기맥이 흘러 통하는 것은 이것이 조상과 자손의 거리가 멀지않음이다. 신은 어디에도 의지하나니 단과 묘가 무엇이 관계되랴? 화수가 한 마을을 이루었으니 진실로 위씨의 집안이 한데 모인 것과 똑같고 전야가 심리를 연하였으니 스스로 방덕이 자손에게 편안함을 끼쳐준 것에 만족하였다. 이에 육위의 고사가 있으니 오직 쌍 들보 드는 것을 칭송한 것이다.

에헤라 들보를 동으로 하니 구지봉 높은 봉우리가 하늘에 솟아있네. 화창한 기운이 천년동안 모여서 쌓인 지 오래인데 수로왕을 탄생하고 천자연을 열었도다.

에헤라 들보를 서로 하니 금병산 형세가 바라보는 중에 우뚝하구나. 자손들이 그 아래에 살기 삼백년에 뽕나무, 가래나무가 뛰어나게 서로 가지런하도다.

에헤라 들보를 남으로 하니 낙동강 물돌아 흘러서 큰 못을 이루었네. 그 가운데 실제의 경치를 알려고 하는데 하늘빛, 달빛이 함께 잠겼도다.

에헤라 들보를 북으로 하니 여러 대의 선영이 저 지역에 있는데 국토가 중분되어 왕래가 끊어지니 바라보는 낮이나 밤이나 다만 탄식뿐일세.

에헤라 들보를 위로 하니 밝고 밝은 일월은 모든 사람이 다 쳐다 보도다. 우리 마음의 본바탕도 바로 이와 같은데 고금에 몇 사람이나 잘 수양하였던가?

에헤라 들보를 아래로 하니 우거진 좋은 벼가 평야에 가득한데 연중 때때로 술을 빚어 신에게 올리니 또한 장래에 후한 복 받을 것을 알겠도다.

엎드려 바라건데 상량한 뒤에 땅의 영기가 도움을 더하여 조상의 가업이 더욱 확장될 것이다. 정성이 있으면 신을 감동하나니 영원히 보답해 주는 날을 서서 볼 것이요. 뿌리에 물을 대면 반드시 열매가 열릴 것이니 어찌 계속하여 불길같이 번성할 때가 없겠는가?

1981년 9월 성주 이현주 지음.

(9) 금병재기(錦屏齋記) - 이우섭



김해 왕릉이 있는 옛 도읍 남쪽 이십리 지점에 금병산이 있고, 산 밑에 '태정'이라는 마을이 있다. 마을의 옆에는 당(堂)이 모두 다섯 칸이고, 규모가 매우 크고 웅장하며, 밝게 채색된 '금병재'가 있다. 김해김씨가 그 선조를 추모하여 지족당 한성판관 석성공 휘 영순이 집을 지어 이곳에서 재숙하거나 씨족을 모아 잔치하는 곳으로 삼았다.

공은 충간공 죽강 선생의 육대손으로 이조판서를 지낸 휘 진손의 어진 아들이다. 석석옹은 선조의 규범을 이어받았고, 덕량과 기국이 일찍 이루어져서 큰 형 이판공, 작은형 안경공과 함께 나란히 명성을 날렸다. 높은 벼슬을 역임한 일, 그 공훈과 위대한 업적은 역사책에 실려 있으며, 여러분이 기술한 글에도 여기저기 보인다. 지금 몇 백 년에 이르러 자손이 번성하여 나라의 큰 가문이 되었으니 근원이 깊고 흐름은 길다고 하겠다.

후손인 종수씨가 집을 지을 때의 어려웠던 일을 낱낱이 일러주면서 나에게 글로써 기록하도록 했다. 대체로 보통사람의 마음은 세대가 멀어질수록 추모의 정이 소원해지기 마련이다. 그럼에도 불구하고 지금 공의 무덤은 이미 저쪽 지역으로 들어가서 무성한 풀밭이 되었는데도 먼 타향의 후손이 제단을 만들어 제사 지내고, 비를 세워 기술하고, 재사를 지어 추모하면서 영구 폐하지 않고자 도모하였으니 공경히 조상을 추모하고 옛일을 기술하려는 마음이 독실함을 알겠다.

신령과 사람의 마음은 반드시 서로 멀지않을 것이니 공의 정령은 아마도 후손에게

오리내리며 좌우에 있을 것이고, 무덤의 옆에 전후좌우로 강림하여 후손이 공경히 받드는 제사를 흠향 할 것인데 어찌 제단과 묘를 두고 피차의 구분을 하겠는가.

※ 묘에는 갈 수 없고 제단에서 제사만 지내는 것에 대한 위로, 어디에든 신은 오는 것이므로 묘에 가지 못하고 제단에서 제사를 지내도 괜찮다는 말.

근년의 풍족은 잡되고 방탕한데 오직 김씨만이 시와 예와 우아함으로써 전대의 아름다움을 이어받았으며, 나의 집안과 대대로 잘 지내면서 더욱 돈독해지고 가까워졌다. 이 금병재에 자주 올랐던 인연으로 주인과 객으로 담론을 나누는 사이, 금병재의 옛일은 이미 귀에 익었고, 경치는 살아있는 그림 같아서 보기에 아름다웠다.

여러 송이에 부용이 뺨뺨이 피고 얽혀서 곱이치는 것이 마치 비단 병풍이 한 방면을 둘러싼 것 같고, 장강의 거울처럼 맑은 물결이 티끌도 없이 들판을 둘러싼 것이 마치 비단 허리띠를 두른 듯하며, 기름진 들판에 별과 바둑알이 박혀 있는 것 같다. 들판은 낙수의 구름과 서로 붙어 넓고 넓어 두루두루 눈길을 두어도 끝이 보이지 않는다. 이곳과 금병재가 서로 도움을 주니 한 지방의 명승지가 되기에 충분하다.

그윽이 생각건데 공의 예전의 빛나는 풍모와 문체를 이어 밝게 드러내서 뒷 날 스승의 법도로 이을 사람이 있다면 반드시 선인의 뜻을 기억하고, 그 덕을 닦으며 공경으로써 제사를 봉행하며, 시와 서를 후손에게 남겨주어야 할 것이다. 그런 뒤에야 선조의 명령은 기뻐하고 가문은 아래에서 빛을 더할 수 있으며, 금병재도 따라서 공고해질 것이고, 장차 천추에 영원히 전해질수 있을 것이다. 이 김씨의 자리를 마땅히 척념(惕念)하여야 할 것이다.

※척념 : 재난이 닥칠까 두려워함. 경계하고 두려워하는 마음

을묘년 음력 5월 중하에 완선 이우섭 삼가 기록하다.

2021년 7월 석성공 후손 영주상리문중 문학박사 김재욱(載旭) 풀어쓰다

(10) 금병재기(錦屏齋記) - 조규갑



김해군 서쪽 삼십리의 태정리는 김해김씨가 대대로 사는 마을이다. 마을 뒤에 금병재가 있으니 이것은 가락국의 후손으로 조선 세종조에 한성부 판관을 한 김공휘 영순의 후손들이 재계하며 하룻밤을 지내던 곳이다.

판관공께서는 태어나서 비범한 자질이 있어 기상이 호탕하며 심중이 깨끗하고 고상 하였는데 어진 부형의 가정교훈을 받아 경서와 사서 등 여러 가지 서적을 널리 읽고 통달하였으며 효우의 행실과 백성 다스리는 도리를 익숙하게 익혀 마음 속에 체득하였다. 처음으로 석성현의 수령이 되어 관리가 청백하고 백성이 편안하니 칭송하는 소리가 길에 가득하였다.

임금 말씀하시기를 '김영순은 재주가 높고 덕이 겸비하니 조정에 쓸 재목이다' 하고 한성부 판관에 발탁하였는데, 청렴결백하고 공평하여 조정과 향리에서 칭찬하였으나 불행하게도 수명이 길지 못하여 갑자기 병으로 죽으니 사람들이 한탄하고 애석해 하였다.

묘소는 경기도 장단군 매현리에 있는데 을유년 광복 때에 국토가 분단 됨으로 후손들이 시체를 올리지 못하여 몹시 마음 아프게 한탄하더니 공의 17세손 기태가 그의 족형 진수, 종수와 족질 병찬 등으로 더불어 여러 일가에게 의논을 돌려 1950년에 금병산 기슭에 단을 설치하고 비석을 세워 세일제의 제수를 받들며, 그의 종실이 태정리에 있던 것을 1981년 8월에 단비의 곁으로 옮겨 세우고 종전의 명칭대로 현판 걸기를 '금병재'라 하였다.

공역을 마치고 병찬, 병관이 주손, 기태의 뜻으로 제단 비문과 금병재 상량문을 가지고 나를 찾아와 재기를 청하고 또 얼마 안있어 병찬이 그의 삼종 질 영희와 같이 차를 타고와 나를 맞아 단비와 재사를 한번 가서 보자고 청하기에 내가 승낙하고 같이 가서 높은 곳에 올라 아래를 내려다보니 제단의 비석이 장엄하고 재사가 굉장히 큰데 여섯개의 기둥이요 다섯 개의 시렁에다 마루도 있고 방도 있어서 조선(祖先)의 받음과 종족의 모임과 빈우의 맞을 데를 다 갖추어 궁색한 것이 없도다.

경치의 아름다움은 비단결 같은 산기슭이 뒤에 병풍 두른듯하고 거울같이 맑은 강은 앞에 띠를 두른 듯하며 광활한 들판이 편편하게 펼쳐있어 바라보니 대단히 아름다워 가슴이 시원하다. 내가 감동하여 칭찬하기를 훌륭하도다! 김씨들의 이 일을 했음이어! 현재와 같이 삼강오륜의 퇴폐한 세상이 길이 막히어 선묘에 제사를 못 올린다고 해서 단을 쌓고 비석을 세우며 재사를 건축하였다.

재사에 모여 재계하고 제단에 제사를 올려 위로 하늘에 계신 선령을 받들고 아래로 자손에 교훈을 남겼으므로 사람과 신이 서로 기쁘게 하고 선령이 복을 내릴 것이니 김씨의 문호에 더욱 창성함이 있을 것이다.

1981년 10월 제헌국회의원 창녕 조규갑 삼가 지음.

(11) 금병재 제단 단체사진 (2019 ~ 2021년)









花樹長園國聚合

藝觀而休揚

齋  
屏  
錦

建齋

進封壇位神

신경대학교 2024년 1학기  
학사예배 기념 촬영  
2024. 5. 24. 오전 10시

신경대학교  
학사예배







原 執祝祭 山神祭  
 辛丑十月初三日  
 直學奠謁莫奉可奉奉陳執祝 終獻官 初獻官 亞獻官  
 日生者者爵爵尊燧香設禮 東煥 景鎮 大熙 秉喆  
 錫鍾云秉一混季東秉載重 東煥 景鎮 大熙 秉喆  
 熙 鞞 泰 祚 權 燮 泰 洙 都 燮 謙 煥 鎮 熙 喆











聖海將軍五  
金海金公諱永純  
配淑人安東

# 김해김씨 석성공파 종회 커뮤니티 사이트

## 1. “김해김씨 석성공파” 네이버 밴드 주소



<https://band.us/n/a9a66cx1a0I7N>

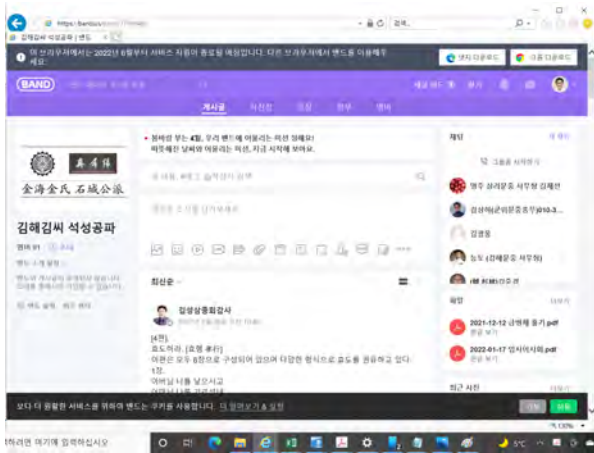

컴퓨터용



스마트폰용

## 2. “김해김씨 석성공파” 서버 주소



<http://chmj.synology.me:5000> (아이디: ssg 패스워드: kim1003)

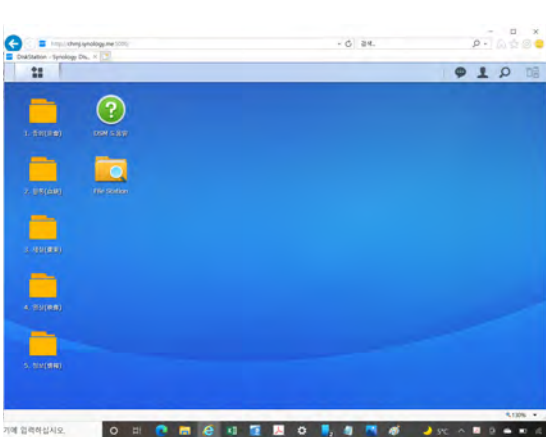

컴퓨터용



스마트폰용(DS file 어플 설치)